J E G Y Z Ő K Ö N Y V

Készül: Tokod Nagyközség Önkormányzata Képviselő-testületének 2015. június 29-én, 16°° órakor kezdődő rendes ülésén.

A képviselő-testületi ülés helye: Liszt Ferenc Művelődési Ház, Tokod-Üveggyár *(2531 Tokod, Ady Endre u. 612. hrsz.)*

Jelen vannak:	Tóth Tivadar	polgármester
	Horváth Mihály	alpolgármester
	Bartl Zoltán György	tanácsnok
	Aknai Péter	képviselő
	Bánhidiné Mészáros Edit	képvisel ő
	Hársfai Zoltán	képviselő
	Robotka Dénes Csaba	képviselő
	dr. Gál Gabriella	jegyző
Meghívottak:	Steindl Balázs	KEM Közgyűlés alelnöke
	Dr. Oláh András	háziorvos
	Dr. Szabó András	háziorvos
	Dr. Pezderka Gyöngyvér	gyermekorvos
	Tóthné Csombor Mónika	védőnő
	Brilla István	Brilla és Tischner Bt. ügyvezetője
	Pánczél István	Pánczél Szolgáltató Kft. ügyvezetője
	Papné Szaló Ilona	óvodavezető
	Kornokovics Attiláné	iskolaigazgató
	Vígh Károly	falugondnok

Jegyzőkönyvvezető: Tóth Vilmosné

Tóth Tivadar polgármester: *köszönti az ülésen megjelenteket. Megállapítja, hogy az ülésen a 7 fős képviselő-testületből 7 fő jelen van, a képviselő-testület határozatképes. Az ülést megnyitja. A kiküldött meghívóhoz képest a napirend a „Települési Értéktár létrehozása" tárgyú szóbeli előterjesztéssel egészül ki, melynek tárgyalását 1. napirendi pontként javasolja, tekintettel a meghívott vendégre. A szavazás előtt megállapítja, hogy a képviselő-testület 7 tagja vesz részt a szavazásban, majd szavazásra bocsátja a testületi ülés – módosított – napirendjét.*

A képviselő-testület 7 igen szavazattal a következő határozatot hozta:

82/2015. (VI. 29.) önkormányzati határozat

Tokod Nagyközség Önkormányzatának Képviselő-testülete elfogadja a 2015. június 29-ei rendes képviselő-testületi ülés napirendjét:

1. A Helyi Értéktár létrehozása
   Előadó: Tóth Tivadar polgármester
   /szóbeli előterjesztés

2. Beszámoló a település egészségügy helyzetéről
   Előadó: háziorvosok, házi gyermekorvos, védőnő
   /írásbeli előterjesztés/

3. A közétkeztetésre beérkezett pályázatok elbírálásáról
   Előadó: Tóth Tivadar polgármester
   /írásbeli előterjesztés/

4. A szociális nyári gyermekétkeztetés biztosítására beérkezett pályázatok elbírálásáról
   Előadó: Tóth Tivadar polgármester
   /írásbeli előterjesztés/

5. Beszámoló az oktatási-nevelési intézmények működéséről
   Előadó: Papné Szaló Ilona óvodavezető
   /írásbeli előterjesztés/

6. A Tokodi Mesevár Óvoda alapító okiratának módosításáról
   Előadó: Tóth Tivadar polgármester
   /írásbeli előterjesztés/

7. Tájékoztató a falugondnok tevékenységéről
   Előadó: falugondnok
   /írásbeli előterjesztés/

8. Tráger Judit területvásárlási kérelme
   Előadó: Tóth Tivadar polgármester
   /írásbeli előterjesztés/

9. Az Önkormányzat gazdasági programjáról
   Előadó: Tóth Tivadar polgármester
   /írásbeli előterjesztés/

10. Az orvosi körzethatárok megállapításáról – rendeletalkotás
    Előadó: Tóth Tivadar polgármester
    /írásbeli előterjesztés/

11. Pánczél Béla és Csicsmann Kálmánné felajánlásáról
    Előadó: Tóth Tivadar polgármester
    /írásbeli előterjesztés/

12. Beszámoló a Dorogi Többcélú Kistérségi Társulás 2014. évi tevékenységéről
    Előadó: Tóth Tivadar polgármester
    /írásbeli előterjesztés/

13. A 2531 Tokod, Kossuth L. u. 83. szám alatti szolgálati lakás bérbeadásáról
    Előadó: Tóth Tivadar polgármester
    /írásbeli előterjesztés/

14. A SZILTOP Nonprofit Kft-vel kötött bérleti szerződés tartalmáról
Előadó: Tóth Tivadar polgármester
/írásbeli előterjesztés/

15. A 2531 Tokod, Sashegy utca 4. szám alatti ingatlan bérbeadásáról
Előadó: Tóth Tivadar polgármester
/írásbeli előterjesztés/

16. A KEHOP-2.2.2 azonosítószámú pályázati felhívás megvalósítására konzorciumi együttműködési megállapodás megkötésére
Előadó: Tóth Tivadar polgármester
/írásbeli előterjesztés/

17. Borászati bemutatóhely létesítésének előfinanszírozása
Előadó: Tóth Tivadar polgármester
/írásbeli előterjesztés/

18. A Kienle+Spiess Hungary Kft-vel kötött bérleti szerződésről
Előadó: Tóth Tivadar polgármesterű
/írásbeli előterjesztés/

19. Döntés a „Tiszta udvar, rendes ház" elismerő címről
Előadó: Tóth Tivadar polgármester
/írásbeli előterjesztés/

20. Tájékoztatás az előző ülés óta történt fontosabb eseményekről
Előadó: Tóth Tivadar polgármester
/szóbeli előterjesztés/

21. Tájékoztatás a lejárt határidejű határozatok végrehajtásáról
Előadó: dr. Gál Gabriella jegyző
/írásbeli előterjesztés/

22. Egyebek
- Cash - flow

Felelős: Tóth Tivadar polgármester
Határidő: azonnal

1.) NAPIRENDI PONT:
A Helyi Értéktár létrehozása

Tóth Tivadar polgármester: *az Országgyűlés 2012 áprilisában fogadta el a magyar nemzeti értékekről és hungarikumokról szóló törvényt. E mellett a magyar nemzeti értékek és hungarikumok gondozásáról a 114/2013. (IV. 16.) Korm. rendelet rendelkezik. Minden településnek lehetősége van a helyi értékeit megjelentetni, akár megyei és országos szinten is. A megye ebben segítséget tud nyújtani, mert mindazok az értékek, amelyre Tokod lakossága büszke lehet, bekerülhetnek a települési értéktárba, és felkerülhetnek a megyei értéktárral foglalkozó honlapra. Véleménye szerint ez javíthatja a településképet, és turisztikai szempontból is előnyös lehet a település számára. Ahhoz, hogy az értéktár létrejöhessen, települési értéktár bizottság*

megalakítása szükséges. A bizottság megválasztása a települési önkormányzat képviselő-testületének a hatásköre. Ismerteti a nemzeti érték törvényi meghatározását. Tájékoztatásként elmondja, hogy a Tokodi Sportcsarnokban megrendezett „Mesterségek" című kiállításon látható volt, hogy mennyi értékkel bír Tokod, amelyek a helyi értéktárba belefoglalhatóak. Javasolja, hogy döntsön a képviselő-testület a települési értéktár bizottság létrehozásáról, valamint tagjairól. A helyi értéktár bizottság tagjainak sorába javasolja Robotka Lászlót, akinek nagy érdemei vannak Tokodon a népi iparművészet megteremtésében, valamint népszerűsítésében. Soós Rezsőnét, aki a helyi értékek kutatója évtizedek óta. dr. Gál Gabriella jegyzőt, valamint a polgármesteri hivatal részéről Vésztőiné Haris Melindát az adminisztratív teendők ellátására és a mindenkori polgármestert. Kérdezi Steindl Balázs Urat, hogy kívánja-e kiegészíteni az elhangzottakat.

Steindl Balázs, a KEM Közgyűlés elnöke: *véleménye szerint megfontolásra kerülhet, hogy a bizottságba állandó meghívottként, tanácskozási jelleggel a különböző szakterületekről tagokat válasszon a testület. Az értéktár kitűnő lehetőség nem csak az értékek összegyűjtésére, hanem turisztikai, idegenforgalmi szempontból is fontos. A Megyei Értéktár Bizottság már működtet egy honlapot, ahol a 76 település szerepel, azonban kevés településnél vannak még az értékek feltüntetve. A céljuk, hogy minden településen megalakuljon az értéktár, és minden település felkerüljön értékkel a honlapra.*

Tóth Tivadar polgármester: *tájékoztatásként elmondja, hogy a települési értéktár bizottság nem tipikus önkormányzati bizottság, mert önkormányzati bizottságnak sem a polgármester, sem a jegyző nem lehet tagja, hanem ez egy települési szintű bizottság.*

Aknai Péter képviselő: *javasolja a civil szervezetek képviselőinek a bevonását.*

Tóth Tivadar polgármester: *jó ötletnek tartja a civil szervezetek meghívását.*

A napirendi ponthoz további kérdés, észrevétel nem volt.

Tóth Tivadar polgármester: *ismerteti a határozati javaslatot. A szavazás előtt megállapítja, hogy a képviselő-testület 7 tagja vesz részt a szavazásban, majd szavazásra bocsátja a „A Helyi Értéktár létrehozása" tárgyú határozati javaslatot.*

A képviselő-testület 7 igen szavazattal a következő határozatot hozta:

83/2015. (VI. 29.) önkormányzati határozat

1. Tokod Nagyközség Önkormányzatának Képviselő-testülete létrehozza Tokod Nagyközség Helyi Értéktárát.

2. Tokod Nagyközség Önkormányzatának Képviselő-testülete megalakítja a Települési Értéktár Bizottságot és tagjainak a következő személyeket választja meg:

Tóth Tivadar elnök
Soós Rezsőné tag
dr. Gál Gabriella tag
Vésztőiné Haris Melinda tag
Robotka László tag

Felelős: Tóth Tivadar polgármester
Határidő: azonnal

2.) NAPIRENDI PONT:
Beszámoló a település egészségügy helyzetéről

Dr. Oláh András háziorvos beszámolója

Tóth Tivadar polgármester: *megköszöni a háziorvosoknak, a gyermekorvosnak és a védőnőnek az írásbeli beszámolókat. Felkéri a Népjóléti Bizottság elnökét, hogy ismertesse Dr. Oláh András háziorvos beszámolójával kapcsolatban a bizottság álláspontját.*

Robotka Dénes Csaba képviselő: *a Népjóléti Bizottság Dr. Oláh András háziorvos beszámolóját megtárgyalta és azt elfogadásra javasolja.*

Tóth Tivadar polgármester: *Dr. Oláh András háziorvos beszámolójából két dolgot emel ki. Egyrészt a környezeti tényezők kóroki szerepét, mellyel egyetért, különösen az Illatos úti kemény drogoknak a szemétégetőben történt elégetése miatt. Kérdezi a doktor úrtól, hogy véleménye szerint érdemes-e együttesen összefogva fellépni ez ügyben az országos szintű vezetők felé. Másrészt kiemeli a beszámolóból a házi segítségnyújtás kiterjesztését a sok időskorú lakos miatt. Tájékoztatásként elmondja, hogy korábban a Dorog és Térsége Szociális Alapellátó Szolgálat végezte ezt a szolgáltatást. 2014. január 1. óta azonban a Baptista Szeretetszolgálat által működtetett „Figyelj Rám" Alapítvánnyal van szerződése az önkormányzatnak a házi segítségnyújtás ellátására. Az Alapítvány jelentéséből kitűnik, hogy az elmúlt évben mindösszesen 14 főt gondoztak a településen, mely év végére 9 főre csökkent. Véleménye szerint ennél sokkal több rászoruló él ezen a településen. A beszámolóból felkeltette továbbá a figyelmét a betegoktatásra történő utalás. Kérdezi a doktor úrtól, hogy ez alatt mire gondol.*

Dr. Oláh András háziorvos: *elmondja, hogy a korábbi felszólalásaiban is utalt már arra, hogy az általános iskolában el kellene kezdeni az egészséges életmódtól kezdve a kisebb betegségek kezelésén át, hogy milyen betegségekkel érdemes orvoshoz fordulni. Tapasztalata szerint kevésbé vannak tisztában a fiatalok a betegségek megelőzésével. Jórészt internetről tájékozódnak. A prevencióra, megelőzésre kellene véleménye szerint nagyobb hangsúlyt fordítani. A szülők bevonása mindenképpen szükséges és fontos lenne.*

Tóth Tivadar polgármester: *felkéri az igazgató asszonyt, hogy mondja el véleményét az elhangzottakkal kapcsolatban.*

Kornokovics Attiláné iskolaigazgató: *tájékoztatásként elmondja, hogy az iskolának kiterjedt prevenciós programja van. Kiemelt terület az iskola munkatervében az*

egészséges életmódra nevelés, a sport szeretetére, az egészséges táplálkozásra, valamint a szexuális életre való felkészítés. Véleménye szerint az általános iskolát elhagyó, 15 – 17 éves korosztálynál nagy a probléma, ahol a szülők felelősségére is fel kell hívni a figyelmet.

Tóth Tivadar polgármester: *megadja a szót Tóthné Csombor Mónika védőnő részére.*

Tóthné Csombor Mónika védőnő: *a beszámolójában is hangsúlyozza, hogy nagyon meghatározza a gyerekek életét a család. A családmintán nagyon nehéz változtatni, de erre törekszenek az iskolával, óvodával együtt.*

Tóth Tivadar polgármester: *a környezeti tényezőkkel kapcsolatban tájékoztatást kér a doktor úrtól.*

Dr. Oláh András háziorvos: *véleménye szerint ez egy összetettebb probléma. A szemétégetőnél vizsgálják a környezetre kibocsátott határértékeket, amelyek a papírforma szerint, mindig megfelelnek az előírt határértékeknek. Emiatt a szemétégetővel szembeni fellépés véleménye szerint nem vezetne eredményre. Tájékoztatásként elmondja, hogy több a fiatal, rákos beteg Tokodon és Tokodaltárón is. A szemétégető mellett megemlíti a Richter Gedeon gyógyszergyárat is, mellyel kapcsolatban elmondja, hogy nem véletlen, hogy az ott dolgozók évente orvosi vizsgálatra kötelesek. Egyértelműen van hatása ezeknek a környezeti tényezőknek az egészségre.*

Tóth Tivadar polgármester: *kérdezi a képviselőtársait, hogy van-e kérdésük a doktor úr felé.*

Bánhidiné Mészáros Edit képviselő: *a beszámolóból kitűnik, hogy egyre kevesebb a 18-24 év közötti fiatal, és egyre több az 50 év feletti korosztály. Kérdése, hogy valóban ennyire elöregedett-e a település.*

Dr. Oláh András háziorvos: *a létszámadatokat több tényező is befolyásolja. A számadatokban nagy szerepe van az el-és bevándorlásoknak egyaránt.*

Dr. Oláh András háziorvos beszámolójával kapcsolatban további kérdés, észrevétel nem volt.

Tóth Tivadar polgármester: *javasolja, hogy a képviselő-testület egyenként döntsön a beszámolók elfogadásáról. A szavazás előtt megállapítja, hogy a képviselő-testület 7 tagja vesz részt a szavazásban, majd szavazásra bocsátja a* „Beszámoló a település egészségügy helyzetéről" *tárgyú előterjesztésben szereplő I. számú határozati javaslatot.*

A képviselő-testület 7 igen szavazattal a következő határozatot hozta:

84/2015. (VI. 29.) önkormányzati határozat

Tokod Nagyközség Önkormányzatának Képviselő-testülete – a határozat mellékletét képező tartalommal – elfogadja dr. Oláh András háziorvos beszámolóját a település egészségügyi helyzetéről.

Felelős: Tóth Tivadar polgármester
Határidő: azonnal

Dr. Szabó András háziorvos beszámolója

Tóth Tivadar polgármester: *Dr. Szabó András háziorvos beszámolója kapcsán felkéri a Népjóléti Bizottság elnökét, hogy ismertesse a bizottság álláspontját.*

Robotka Dénes Csaba képviselő: *a Népjóléti Bizottság dr. Szabó András háziorvos beszámolóját megtárgyalta és azt elfogadásra javasolja. Kérdése a doktor úr felé, hogy a településen az aliergiás megbetegedések száma növekedett vagy csökkent.*

Dr. Szabó András háziorvos: *az allergiás megbetegedéseket a beszámolóban nem emelte ki, mert ezen betegségek kezelhetőek. A beszámolóban elsősorban az életet veszélyeztető, haláloki betegségekkel foglalkozott. Tájékoztatásként elmondja, hogy a legveszélyesebb betegség a szélütés, a szívinfarktus vagy a stabil koszorúér betegségek. A beszámolóban azt próbálta érzékeltetni, hogy majdnem minden 50 év feletti lakos olyan betegségben szenved, amely a nap bármelyik pillanatában hirtelen halálhoz vezethet.*

Tóth Tivadar polgármester: *megköszöni a doktor úrnak a részletes, színvonalas beszámolót.*

Dr. Szabó András háziorvos beszámolójával kapcsolatban további kérdés, észrevétel nem volt.

Tóth Tivadar polgármester: *a szavazás előtt megállapítja, hogy a képviselő-testület 7 tagja vesz részt a szavazásban, majd szavazásra bocsátja a* „Beszámoló a település egészségügy helyzetéről" *tárgyú előterjesztésben szereplő II. számú határozati javaslatot.*

A képviselő-testület 7 igen szavazattal a következő határozatot hozta:

85/2015. (VI. 29.) önkormányzati határozat

Tokod Nagyközség Önkormányzatának Képviselő-testülete – a határozat mellékletét képező tartalommal – elfogadja dr. Szabó András háziorvos beszámolóját a település egészségügyi helyzetéről.

Felelős: Tóth Tivadar polgármester
Határidő: azonnal

Dr. Pezderka Gyöngyvér házi gyermekorvos beszámolója

Tóth Tivadar polgármester: *örömmel olvasta, hogy összességében a gyermekek egészségügyi állapota megfelelő a doktornő értékelése szerint. Dr. Pezderka Gyöngyvér gyermekorvos beszámolója kapcsán felkéri a Népjóléti Bizottság elnökét, hogy tájékoztassa a képviselő-testületet a bizottság álláspontjáról.*

Robotka Dénes Csaba képviselő: *a Népjóléti Bizottság Dr. Pezderka Gyöngyvér gyermekorvos beszámolóját megtárgyalta és azt elfogadásra javasolja.*

Dr. Pezderka Gyöngyvér házi gyermekorvos: *a korábban felvetődött kérdésre reagálva elmondja, hogy úgy tapasztalja, hogy az allergiás betegségeknek a száma stagnál, nem nő. Az elmúlt 10 évben drasztikusan, évente 10-20 új beteget vettek nyilvántartásba, ezeknek a betegeknek nem nő a száma. Az asztmás gyermekbetegek száma is stagnál, illetve csökken. A mozgásszervi betegségekkel kapcsolatban sem romlik a helyzet. Lehetőség van a gyógytestnevelésre. A gerincferdülés és gerincbántalmak száma is lecsökkent. A probléma a túlsúlyosság. Az elhízott gyermekek száma nő. Ezen kívül az állandó monitor használatának következtében a szemproblémák száma is nő. Nő továbbá a pszichoszomatikus betegségek száma is. A pszichés gyermekbetegek száma kismértékben ugyan, de nő. A gyermekpszichiátria rendkívül túlzsúfolt. Sajnos nincs gyermekpszichiáter a környéken. A pszichológusok túlzsúfoltak. A pszichológus szakszolgálat létszámának a növelésére nagy szükség lenne.*

Bánhidiné Mészáros Edit képviselő: *a lakosság részéről igény lenne a rendelési idő meghosszabbítására Tokod faluban.*

dr. Pezderka Gyöngyvér házi gyermekorvos: *a rendelési idő meghosszabbítása minden évben felvetődik. A lakosság felé próbálja tudatosítani, hogy Tokodaltáró és Tokod egy körzet. A tokodi gyermekbetegek a tokodaltárói rendelésre is mehetnek.*

Dr. Pezderka Gyöngyvér házi gyermekorvos beszámolójával kapcsolatban további kérdés, észrevétel nem volt.

Tóth Tivadar polgármester: *a szavazás előtt megállapítja, hogy a képviselő-testület 7 tagja vesz részt a szavazásban, majd szavazásra bocsátja a „Beszámoló a település egészségügy helyzetéről" tárgyú előterjesztésben szereplő III. számú határozati javaslatot.*

A képviselő-testület 7 igen szavazattal a következő határozatot hozta:

86/2015. (VI. 29.) önkormányzati határozat

Tokod Nagyközség Önkormányzatának Képviselő-testülete – a határozat mellékletét képező tartalommal – elfogadja dr. Pezderka Gyöngyvér gyermek háziorvos beszámolóját a település egészségügyi helyzetéről.

Felelős: Tóth Tivadar polgármester
Határidő: azonnal

Tóthné Csombor Mónika védőnő beszámolója

Tóth Tivadar polgármester: *Tóthné Csombor Mónika védőnő beszámolójával, illetve a településen végzett munkájával nagyon elégedett, amit ezúton is megköszön. Tájékoztatásként elmondja, hogy a védőnő fontosnak tartja a családlátogatásokat, nem csak az adminisztrációt. Kérése az önkormányzat felé, hogy a baba-mama klub megszervezéséhez helyiséget biztosítson számára. Ötleteket vár a helyiség biztosítására vonatkozóan.*

Robotka Dénes Csaba képviselő: *véleménye szerint a Fészek Klubban a baba-mama klub megvalósítható.*

Tóthné Csombor Mónika védőnő: *Tokod-Ebszőnybányán, illetve Tokod-Üvegyárban is létrehozna egy családklubot. Kérdése, hogy ezeken a településrészeken milyen helyiséget tudna biztosítani számára az önkormányzat.*

Tóth Tivadar polgármester: *a klubok létrehozására Ebszőnybányán a Közösségi Ház, Tokodon a Fészek Klub, Tokod-Üveggyárban a Liszt Ferenc Művelődési Házban található klubhelyiség biztosítható.*

Tóthné Csombor Mónika védőnő beszámolójával kapcsolatban további kérdés, észrevétel nem volt.

Tóth Tivadar polgármester: *a szavazás előtt megállapítja, hogy a képviselő-testület 7 tagja vesz részt a szavazásban, majd szavazásra bocsátja a „Beszámoló a település egészségügy helyzetéről" tárgyú előterjesztésben szereplő IV. számú határozati javaslatot.*

A képviselő-testület 7 igen szavazattal a következő határozatot hozta:

87/2015. (VI. 29.) önkormányzati határozat

Tokod Nagyközség Önkormányzatának Képviselő-testülete – a határozat mellékletét képező tartalommal – elfogadja Tóthné Csombor Mónika védőnő beszámolóját a település egészségügyi helyzetéről.

Felelős: Tóth Tivadar polgármester
Határidő: azonnal

3.) NAPIRENDI PONT
A közétkeztetésre beérkezett pályázatok elbírálásáról

Tóth Tivadar polgármester: *tájékoztatásként elmondja, hogy a beérkezett árajánlatok bontására 2015. június 29-én került sor. A bontás a Bíráló Bizottság feladata. Felkéri dr. Gál Gabriellát, a Bíráló Bizottság elnökét, hogy tájékoztassa a képviselő-testületet a Bizottság álláspontjáról.*

dr. Gál Gabriella jegyző, a Bíráló Bizottság elnöke: *a határozott idejű szerződés lejárta előtt három árajánlatot kért be az önkormányzat az intézményi közétkeztetés biztosítására. A megjelölt határidőig a Brilla és Tischner Bt., valamint a Pánczél Szolgáltató Kft. nyújtotta be ajánlatát. A Hungast Kft-től árajánlat nem érkezett, ennek következtében a két beérkező ajánlat között kell eldönteni, hogy a következő két évre vonatkozóan, melyik szolgáltató biztosítsa az intézményi közétkeztetést mind az óvodában, mind az iskolában. A pályázati kiírásban meghatározott szempontok közül az árban van különbség a két szolgáltató között. Az óvoda tekintetében ez a különbség 9 Ft-ot jelent, azaz a Brilla és Tischner Bt. 504 Ft nettó eladási árat, még a Pánczél Szolgáltató Kft. 495 Ft nettó eladási árat határozott meg. Az iskola tekintetében külön kértünk árajánlatot a szolgáltatóktól attól függően, hogy a szolgáltató vállalja-e a tálalókonyha kialakítását az iskolában vagy a továbbiakban is csomagolva szállítják az ebédet. A Pánczél Szolgáltató Kft. mindkét esetben 495,- Ft nettó eladási árat határozott meg. A Brilla és Tischner Bt. tálalókonyha biztosítása esetén 410 Ft összeget jelölt meg, azonban jelezték, hogy ezen összeg a rezsiköltség vállalásával változhat. A jelenlegi működéssel (csomagolt ebéd kiszállítása) 445 Ft nettó eladási árat határozott meg a szolgáltató. Tájékoztatásként elmondja, hogy az árgarancia tekintetében is van különbség a két szolgáltató között. A Pánczél Szolgáltató Kft. két évre, a Brilla és Tischner Bt. 2016. július végéig, tehát egy évre biztosítaná az árakat. A Bíráló Bizottság egyhangúan a Brilla és Tischner Bt. ajánlatát javasolja szerződéskötésre.*

Tóth Tivadar polgármester: *megkérdezi Brilla Istvánt, hogy ha sor kerül tálalókonyha kialakításra, úgy azt milyen konstrukcióban tudja elképzelni.*

Brilla István, a Brilla és Tischner Bt. ügyvezetője: *a konstrukció nagyon képlékeny. Az több tényezőtől függ. Például, hogy a tálalószemélyzetet az önkormányzat vagy a nyertes pályázatot benyújtó vállalkozás fogja biztosítani. Mindkét esetben öltözőről és zuhanyzóról is kell gondoskodni. A tálalóhelyiségben vizesblokkot is ki kell alakítani. Ez a költség a beruházó céget vagy az önkormányzatot fogja-e érinteni. Ki vásárolja a tálalás biztosítására az eszközöket. Meg kell vizsgálni magát a helyiséget, hogy alkalmas-e egyáltalán a tálalókonyha kialakítására. Kérdés az is, hogy reggelit és uzsonnát tervez-e az önkormányzat szolgáltatni az iskolában. Összességében elmondja, hogy tudják vállalni a tálalókonyha kialakítását, azonban ehhez közös megegyezés szükséges.*

Tóth Tivadar polgármester: *a műszaki ügyintéző tájékoztatását kéri a tálalókonyháról.*

Pétervári József műszaki ügyintéző: *a tálalókonyhák kialakításának lehetőségeit az ÁNTSZ-szel egyeztetve, építésszel a tokodi iskola épületében vizsgálták. Szorosan, de beépíthető az iskolában rendelkezésre álló területen a tálalókonyha. Az öltöző és a fürdési lehetőség is megoldható. A probléma az, hogy ahol a tálalóhelyiség lesz kialakítva, ott a szennyvízcsatorna kialakítása nincs meg, de a szomszédos helyiségben lévő lefolyócsövek átvezethetők. Véleménye szerint a Hegyeskő Általános Iskola tokodi épületében, valamint az osztálytermek átalakítását követően az üveggyári épületben is a tálalókonyha kialakítható.*

Tóth Tivadar polgármester: *megadja a szót Pánczél Istvánnak, a Pánczél Szolgáltató Kft. ügyvezetőjének.*

Pánczél István, a Pánczél Szolgáltató Kft. ügyvezetője: *elmondja, hogy a tálalókonyha nem engedélyköteles, hanem bejelentés köteles. A Hegyeskő Általános Iskola mindkét épületét megnézték az operatív igazgatóval, Mészáros Tamással együtt. A tálalókonyha mindkét helyszínen kialakítható. Az ajánlatukban leírták, hogy a tálalókonyha berendezését, átalakítását teljes egészében magukra vállalnák. A tálalókonyhába vásárolt eszközök a cég tulajdonát képeznék, az egyéb beépített eszközök maradnának a helyiségekben. A tálalókonyhák működtetése, üzemeltetése minden esetben önkormányzati feladat. Tájékoztatásként elmondja, hogy a tálalókonyha kialakításának költségét az árajánlatukba beleépítették.*

Tóth Tivadar polgármester: *kérdezi a műszaki ügyintézőt, hogy a tálalókonyha megvalósításához építési engedély szükséges-e.*

Pétervári József műszaki ügyintéző: *építési engedély akkor szükséges, ha statikai szerkezetet érintő bontási munkákat kell elvégezni.*

Tóth Tivadar polgármester: *megadja a szót képviselőtársainak.*

Bartl Zoltán György tanácsnok: *két tálalókonyha, két személyzet. Kérdése Pánczél Úr felé, hogy ez mit jelent.*

Pánczél István, a Pánczél Szolgáltató Kft. ügyvezetője: *a tálalás a személyzet 2-3 óráját venné igénybe. A badellákat visszaviszik. Az ételt melegíteni nem kell, mert a hőveszteség minimális.*

Tóth Tivadar polgármester: *kérdezi az óvodavezetőt, hogy rendelkezik-e olyan személyzettel, akit mobilizálni lehetne ennek a feladatnak az ellátására*

Papné Szaló Ilona óvodavezető: *két órára nem tud személyzetet biztosítani. A technikai dolgozók teljes egészében kitöltik a munkaidejüket.*

Tóth Tivadar polgármester: *mindkét iskolában 3-4 órás megbízással tálalókonyhai alkalmazottra van szükség.*

Aknai Péter képviselő: *kérdése, hogy a tálalókonyha kialakításának mi a határideje.*

Tóth Tivadar polgármester: *a tálalókonyhának 2015. szeptember 1-jéig el kell készülnie.*

Bartl Zoltán György tanácsnok: *számára elsődleges szempont, hogy tálalókonyhán kapják meg az ebédet a gyerekek. Véleménye szerint ez erősebb szempont, mint az ár. Nyilvánvaló az is, hogy a tálalókonyha kialakítása az önkormányzatnak is plusz anyagi terhet fog jelenteni.*

A napirendi ponthoz további kérdés, észrevétel nem volt.

Tóth Tivadar polgármester: *a szavazás előtt megállapítja, hogy a képviselő-testület 7 tagja vesz részt a szavazásban, majd szavazásra bocsátja „A közétkeztetésre beérkezett pályázatok elbírálásáról" tárgyú előterjesztésben szereplő határozati javaslatot.*

A képviselő-testület 7 igen szavazattal a következő határozatot hozta:

88/2015. (VI. 29.) önkormányzati határozat

1. Tokod Nagyközség Önkormányzatának Képviselő-testülete az intézményi közétkeztetés biztosítására a Pánczél Szolgáltató Kft.-vel (székhely: 2524 Nagysáp, Granárium domb 3.) köt szállítási szerződést 2015. augusztus 1. napjától 2017. július 31. napjáig terjedő időszakra.

2. A szerződésben rögzíteni kell, hogy a Szolgáltató a Hegyeskő Általános Iskola két épületében tálaló konyhát alakít ki 2015. augusztus 31-i határidővel.

3. A 2015. évben az intézményi közétkeztetés biztosításához szükséges pénzügyi fedezet az Önkormányzat 2015. évi költségvetéséről szóló 4/2015. (III. 19.) önkormányzati rendelet 3. melléklet K3 dologi kiadások rovatában áll rendelkezésre. A 2015. évben esedékes kiadások fedezetére a Képviselő-testület előzetes kötelezettséget vállal és gondoskodik a szükséges forrás jövő évi költségvetésbe történő tervezéséről.

4. Tokod Nagyközség Önkormányzatának Képviselő-testülete felhatalmazza a polgármestert a szerződés aláírására.

Felelős: Tóth Tivadar polgármester
Határidő: a szerződés aláírására a döntést követő 30 napon belül

4. NAPIRENDI PONT:
A szociális nyári gyermekétkeztetés biztosítására beérkezett pályázatok elbírálásáról

Tóth Tivadar polgármester: *ismerteti az előterjesztésben foglaltakat. Felkéri a Bíráló Bizottság elnökét, hogy ismertesse a bizottság javaslatát.*

dr. Gál Gabriella jegyző, a Bíráló Bizottság elnöke: *a Bíráló Bizottság azt javasolja, hogy az önkormányzat a Brilla és Tischner Bt-vel kössön szerződést a nyári gyermekétkeztetés biztosítására.*

A napirendi ponthoz további kérdés, észrevétel nem volt.

Tóth Tivadar polgármester: *a szavazás előtt megállapítja, hogy a képviselő-testület 7 tagja vesz részt a szavazásban, majd szavazásra bocsátja* „A szociális nyári gyermekétkeztetés biztosítására beérkezett pályázatok elbírálásáról" tárgyú előterjesztésben szereplő határozati javaslatot.

A képviselő-testület 7 igen szavazattal a következő határozatot hozta:

89/2015. (VI. 29.) önkormányzati határozat

1. Tokod Nagyközség Önkormányzatának Képviselő-testülete a szociális nyári gyermekétkeztetés biztosítására a Brilla és Tischner Bt.-vel (székhely: 2534 Tát, József Attila u. 4.) köt szállítási szerződést 2015. július 1. napjától 2015. augusztus 31. napjáig terjedő időszakra, bruttó 440.-Ft/adag áron, mindösszesen 1.305.480.-Ft összegért.

2. Tokod Nagyközség Önkormányzatának Képviselő-testülete felhatalmazza a polgármestert a szerződés aláírására.

Felelős: Tóth Tivadar polgármester
Határidő: a szerződés aláírása 2015. június 31.

5.) NAPIRENDI PONT:
Beszámoló az oktatási-nevelési intézmények működéséről

Tóth Tivadar polgármester: *a beszámoló a Mesevár Óvoda 2014/2015. nevelési évéről szól. Elmondja, hogy a képviselő-testület alapos, mindenre kiterjedő beszámolót kapott kézhez. Kiemeli, hogy jelenleg 155 fő az óvodában a gyermeklétszám, amely létszám 132 főre fog csökkenni. A beszámolóban szerepel az óvodavezetés módosítása is, mely azt jelenti, hogy az óvodavezető-helyettes a tokodi óvodában is végez majd a jövőben vezető munkáját segítő feladatokat. A beszámoló szerint 195 főre van maximálva az óvodai létszám. Körülbelül 75 %-os az óvodai kihasználtság a jelenlegi 155 fős létszámmal. Véleménye szerint mindenképpen érdemes lesz ezen változtatni. Nagyon elégedett a színvonalas beszámolóval és az óvodában végzett munkával, amit ezúton is megköszön. Elmondja, hogy az elismerés az óvodavezetőn keresztül minden óvodai dolgozónak szól. Felkéri a Pénzügyi Ellenőrző, valamint a Népjóléti Bizottságok elnökeit, hogy ismertessék a bizottságok álláspontjait.*

Bánhidiné Mészáros Edit képviselő: *a Pénzügyi Ellenőrző Bizottság az előterjesztést megtárgyalta és azt elfogadásra javasolja. A Bizottság véleménye, hogy a Mesevár Óvoda egy kifogástalanul működő intézmény. A beszámoló részletes és szakmailag kifogástalan.*

Robotka Dénes Csaba képviselő: *a Népjóléti Bizottság az előterjesztést megtárgyalta és azt elfogadásra javasolja. A Bizottság számára a beszámolóból két dolog maradt tisztázatlan. Egyrészt a Szülői Munkaközösség erősítése, másrészt a tehetségműhelyek száma. Tokodon 4-5 tehetségműhely működik, még Üveggyárban csak egy. Kérdezi, hogy ez utóbbinak mi az oka.*

Papné Szaló Ilona óvodavezető: *az intézményekben szülői szervezet működik. A szülői szervezetnek minden szülő tagja. A szülői szervezetnek van egy választott vezetője, ő a szülői szervezet elnöke. Az óvodában minden csoportban választanak delegáltakat, akik a csoportban kiemelt emberek. A szülői értekezleten tájékoztatta a szülőket, hogy ha bármilyen felvetés, javaslat, ötlet van, azt a delegáltakon keresztül a szülői munkaközösség elnökével együtt lehet jelezni a csoportvezető óvónőnek, vagy a vezető óvónőnek egyaránt. A tehetségműhelyekkel kapcsolatban elmondja, hogy a környéken úttörői a tehetségműhelyek kialakításában. Az óvodafejlesztés pályázatnak is köszönhetik a tehetségműhely megszervezését. Óvodában*

tehetségígéretekről beszélünk. A tehetségműhely a nagycsoportosokra érvényes. Két területen folyik a tehetséggondozás. Egyrészt a délelőtt folyamán, ha az óvónő felismeri, hogy a gyerek miben tehetséges, biztosítja számára azokat a lehetőségeket, amelyekkel a tehetségét ki tudják bontakoztatni. A másik terület a tehetségműhelyek, amelyek délután szerveződnek. Üveggyárban 8 gyerekre vonatkozott a tehetségműhely. Nyolc gyereknél nem tudnak 4-5 tehetségműhelyt működtetni. Ennél a 8 gyermeknél a „Pöttyös Pattogók" tehetségműhely működtetése mellett a csoporton belül történt a fejlesztés.

Aknai Péter képviselő: *örömmel vette tudomásul a beszámolóból, hogy a két tanintézményben nem volt baleset, még a felújítás mellett sem. Kérdése, hogy az önkormányzat – ahhoz, hogy a jövőben is ez így maradjon – mivel tudna hozzájárulni.*

Papné Szaló Ilona óvodavezető*: elmondja, hogy Vígh Károly falugondnok mindennapos vendég náluk. Neki szokta felírni a szükséges munkák megrendelését. Megköszöni a falugondnok eddigi segítségét.*

Horváth Mihály alpolgármester: *elmondja, hogy mindkét óvodát meglátogatta, és nagy örömöt jelent számára, hogy mindkét óvoda egyformán fejlődik, nincs közöttük különbség. Megköszöni az óvodai dolgozók munkáját.*

A napirendi ponthoz további kérdés, észrevétel nem volt.

Tóth Tivadar polgármester: *a szavazás előtt megállapítja, hogy a képviselő-testület 7 tagja vesz részt a szavazásban, majd szavazásra bocsátja* „Beszámoló az oktatási-nevelési intézmények működéséről" *tárgyú előterjesztésben szereplő határozati javaslatot.*

A képviselő-testület 7 igen szavazattal a következő határozatot hozta:

90/2015. (VI. 29.) önkormányzati határozat

Tokod Nagyközség Önkormányzatának Képviselő-testülete – a határozat mellékletét képező tartalommal – elfogadja a Mesevár Óvoda vezetőjének a 2014/2015. évi nevelési évről szóló beszámolóját.

Felelős: Tóth Tivadar polgármester
Határidő: azonnal

6.) NAPIRENDI PONT:
A Tokodi Mesevár Óvoda alapító okiratának módosításáról

Tóth Tivadar polgármester: *a Magyar Államkincstár által vezetett törzskönyvi nyilvántartásban a kormányzati funkció kódot illetően változást vezettek át. E mellett a maximális gyermeklétszámot – a csökkenő gyereklétszám miatt - 195 főről 175 főre szükséges módosítani. Ezen kívül a székhelyóvodában a csoportszám hatról ötre csök-*

ken, amely alkalmazotti létszámcsökkentést is eredményez. Tájékoztatásként elmondja, hogy egy dolgozói létszámcsökkenés éves szinten 4,2 millió forint megtakarítást jelent az önkormányzat számára. Felkéri a Pénzügyi Ellenőrző és a Népjóléti Bizottság elnökeit, hogy ismertessék a bizottságok álláspontját.

Bánhidiné Mészáros Edit képviselő: *a Pénzügyi Ellenőrző Bizottság az előterjesztést megtárgyalta és azt elfogadásra javasolja.*

Robotka Dénes Csaba képviselő: *a Népjóléti Bizottság az előterjesztést megtárgyalta és azt elfogadásra javasolja.*

A napirendi ponthoz kérdés, észrevétel nem volt.

Tóth Tivadar polgármester: *a szavazás előtt megállapítja, hogy a képviselő-testület 7 tagja vesz részt a szavazásban, majd szavazásra bocsátja „A Tokodi Mesevár Óvoda alapító okiratának módosításáról" tárgyú előterjesztésben szereplő határozati javaslatot.*

A képviselő-testület 7 igen szavazattal a következő határozatot hozta:

91/2015. (VI. 29.) önkormányzati határozat

1. Tokod Nagyközség Önkormányzatának Képviselő-testülete a Tokodi Mesevár Óvoda alapító okiratának módosítását és az egységes szerkezetbe foglalt alapító okiratát – a határozat mellékletét képező tartalommal és formában – elfogadja.

2. Tokod Nagyközség Önkormányzatának Képviselő-testülete felkéri a Tokodi Polgármesteri Hivatal Jegyzőjét, hogy a módosítást tartalmazó és az egységes szerkezetű alapító okiratot a Magyar Államkincstár Törzskönyvi Nyilvántartása és a Tokodi Mesevár Óvoda részére küldje meg.

Felelős: dr. Gál Gabriella jegyző
Határidő: A Magyar Államkincstár részére történő megküldésre: azonnal
Az intézmény értesítésére a döntést követő 8 napon belül

7.) NAPIRENDI PONT:
Tájékoztató a falugondnok tevékenységéről

Tóth Tivadar polgármester: *a falugondnok tevékenységéről szóló tájékoztató 52 elvégzett feladatot tartalmaz két hónapra vonatkozóan. Egy-egy elvégzett feladat több napos munkát is jelent. Megköszöni a falugondnoknak és munkatársainak a településért végzett lelkiismeretes munkáját. Felkéri a Településfejlesztési Bizottság elnökét, hogy ismertesse a bizottság álláspontját.*

Aknai Péter képviselő: *a Településfejlesztési Bizottság az előterjesztést megtárgyalta, és megköszöni Vígh Károlynak a településért végzett munkáját.*

A napirendi ponthoz kérdés, észrevétel nem volt.

8.) NAPIRENDI PONT:
Tráger Judit területvásárlási kérelme

Tóth Tivadar polgármester: *a kérelmező által megvásárolni kívánt terület Annavölgy határában helyezkedik el. Összehasonlítási alapként az előterjesztésben a „Lovastanya" eladási árát, azaz 200 Ft/m² összeget határoztak meg, azonban ezt az összeget irreálisnak tartja. Felkéri a Pénzügyi Ellenőrző és a Településfejlesztési Bizottságok elnökeit, hogy ismertessék a bizottságok álláspontjait.*

Bánhidiné Mészáros Edit képviselő: *a Pénzügyi Ellenőrző Bizottság a Településfejlesztési Bizottsággal közösen megtárgyalta az előterjesztést, és Farkas Lakos külsős bizottság tag javaslata alapján, a terület elhelyezkedése miatt, az ingatlan vételárát 100 Ft/m² összegben javasolják meghatározni.*

Aknai Péter képviselő: *kérdése, hogy a tervezett bányát érinti-e a földterület.*

Tóth Tivadar polgármester: *nem érinti.*

A napirendi ponthoz további kérdés, észrevétel nem volt.

Tóth Tivadar polgármester: *a szavazás előtt megállapítja, hogy a képviselő-testület 7 tagja vesz részt a szavazásban, majd szavazásra bocsátja „Tráger Judit területvásárlási kérelme" tárgyú előterjesztésben szereplő határozati javaslatot.*

A képviselő-testület 7 igen szavazattal a következő határozatot hozta:

92/2015. (VI. 29.) önkormányzati határozat

1. Tokod Nagyközség Önkormányzatának Képviselő-testülete értékesíti Tráger Judit (született Esztergom, 1982.06.18. an. Bukó Veronika, szig.sz: 505644TA, lakcíme: 2529 Annavölgy, Népbolt sor 35) részére 100 Ft/ m² áron, mindösszesen 356.400 Forintért, azaz háromszázötvenhatezer-négyszáz Forintért a Tokod, 0164/23 helyrajzi számú, 3564 m² nagyságú, legelő és út, művelési ágú területet.

2. Az ingatlan-adásvételi szerződés aláírásával a Tokod Nagyközség Önkormányzatának 67/2011. (V. 30) számú határozata alapján kötött bérleti szerződés érvényét veszíti.

3. Az ingatlan adásvételével kapcsolatos költségek a vevőt terhelik.

4. Tokod Nagyközség Önkormányzatának Képviselő-testülete felhatalmazza a polgármestert az adásvételi szerződés aláírására.

Felelős: Tóth Tivadar polgármester
Határidő: az adásvételi szerződés aláírására 30 nap

9.) NAPIRENDI PONT:
Az Önkormányzat gazdasági programjáról

Tóth Tivadar polgármester: *a gazdasági programban azok a főbb célok, feladatok kerültek összefoglalásra, amelyeket az önkormányzat az elkövetkezendő néhány évben gazdasági erejének ismeretében, továbbá pályázati lehetőségek kihasználásával szeretne megvalósítani. Ismerteti a főbb célkitűzéseket. Felkéri a Pénzügyi Bizottság elnökét, hogy ismertesse a bizottság álláspontját az előterjesztéssel kapcsolatban.*

Bánhidiné Mészáros Edit képviselő: *a Pénzügyi Ellenőrző Bizottság az előterjesztést megtárgyalta és azt elfogadásra javasolja. Véleménye szerint a gazdasági programot egészítse ki a képviselő-testület a közművesített utcák szilárd burkolattal való ellátásával, valamint a ravatalozó előtetőjének elkészítésével. Kérdése, hogy a papkertnél a vásártér mit jelent.*

Tóth Tivadar polgármester: *az önkormányzat helyi termelői piacot szeretett volna elindítani Tokodon. Az első kísérlet – érdeklődés hiánya miatt – kudarcba fulladt ugyan, de nem szeretné elvetni ezt az ötletet. Az önkormányzat megpróbálta a búcsút megrendezni ezen a területen, de az nem nyerte el a lakosság tetszését, így visszakerült a régi helyére. Egyelőre a területet nem használja az önkormányzat. A gyommentesítést azonban minden évben elvégzik. A terület hátsó részét legeltetés céljából bérbe adta az önkormányzat a szomszédnak. Ennek az ingatlannak a hasznosításáról is lehet gondolkodni.*

Bánhidiné Mészáros Edit képviselő: *a vállalkozók nem értenek egyet a helyi termelői piac megvalósításával.*

Horváth Mihály alpolgármester: a környéken *egyre több településen működik helyi termelői piac. Például Esztergomban, Lábatlanon, Nyergesen.*

Robotka Dénes Csaba képviselő: *a helyi termelői piacon a kiskertekben megtermelt felesleg értékesítése lenne a cél.*

Horváth Mihály alpolgármester: *Tokod-Ebszőnybánya – Tokod -Tokod-Üveggyár szakaszon, valamint Tát - Tokod-Üveggyár közti szakaszon kerékpárút megépítése lenne szükséges. Véleménye szerint összekötő útszakaszokra a pályázati lehetőségek is kedvezőbbek.*

Aknai Péter képviselő: *a Településfejlesztési Bizottság a gazdasági tervet megtárgyalta. Véleménye szerint nagyon hosszú az időtáv. A program a vágyakat és irányokat tartalmazza, melyek a későbbiekben változtathatók.*

Tóth Tivadar polgármester: *a gazdasági program az önkormányzat fejlesztési elképzeléseit tartalmazza. Tájékoztatásként elmondja, hogy ezen elképzeléseket megküldték a megyei önkormányzat részére is az ún. megyei TOP pályázatok miatt.*

A napirendi ponthoz további kérdés, észrevétel nem volt.

Tóth Tivadar polgármester: *a szavazás előtt megállapítja, hogy a képviselő-testület 7 tagja vesz részt a szavazásban, majd szavazásra bocsátja* „Az Önkormányzat gazdasági programjáról" *tárgyú előterjesztésben szereplő határozati javaslatot.*

A képviselő-testület 7 igen szavazattal a következő határozatot hozta:

93/2015. (VI. 29.) önkormányzati határozat

Tokod Nagyközség Önkormányzatának Képviselő-testülete az Önkormányzat gazdasági programját – a határozat mellékletét képező tartalommal – elfogadja.

Határidő: azonnal
Felelős: polgármester

10.) NAPIRENDI PONT:
Az orvosi körzethatárok megállapításáról

Tóth Tivadar polgármester: *tájékoztatásként elmondja, hogy a fogorvosi körzethatárnak a módosítása vált szükségessé amiatt, hogy az önkormányzat megkapja azt a normatívát, amit maximálisan le lehet hívni. Ismerteti, hogy mely utcák kerülnek át a tokodaltárói körzetből a tokodi fogorvosi körzethez. Elmondja, hogy amennyiben a képviselő-testület a rendeletet elfogadja, úgy a Hivatalnak Tokodaltáró Önkormányzatát tájékoztatnia kell arról, hogy mely utcák kerülnek a tokodi fogorvosi körzethez. Ez alapján a Tokodaltárói Önkormányzatnak is szükséges a rendeletüket módosítani. Erről az altárói polgármesterrel egyeztettek.*

Horváth Mihály alpolgármester: *elmondja, hogy a megkapott listában kétszer szerepel a Géza utca.*

Tóth Tivadar polgármester: *már le lett húzva. Köszöni az észrevételt.*

A napirendi ponthoz további kérdés, észrevétel nem volt.

Tóth Tivadar polgármester: *a szavazás előtt megállapítja, hogy a képviselő-testület 7 tagja vesz részt a szavazásban, majd szavazásra bocsátja* „Az orvosi körzethatárok megállapításáról" *tárgyú előterjesztésben szereplő rendeletalkotási javaslatot.*

A képviselő-testület a rendeletalkotási javaslatot 7 igen szavazattal elfogadta.

Tokod Nagyközség Önkormányzatának Képviselő-testülete megalkotja Tokod Nagyközség Önkormányzata Képviselő-testületének 9/2015. (VI. 30.) önkormányzati rendeletét az orvosi körzethatárok megállapításáról.

11.) NAPIRENDI PONT:
Pánczél Béla és Csicsmann Kálmánné felajánlásáról

Tóth Tivadar polgármester: *tájékoztatásként elmondja, hogy a képviselő-testület egy korábbi határozatával elfogadta Csicsmann Kálmánné és Pánczél Béla által ajándékként felajánlott ingatlanokat. Tekintettel arra, hogy a felajánlott ingatlanokat a föld fekvése szerint illetékes önkormányzat csak közfoglalkoztatás és egyéb más célokra szerezheti meg, ennek megfelelően szükséges a korábbi határozat kiegészítése. Felkéri a Településfejlesztési Bizottság elnökét, hogy ismertesse a Bizottság álláspontját.*

Aknai Péter képviselő: *a Településfejlesztési Bizottság az előterjesztést megtárgyalta és azt elfogadásra javasolja.*

A napirendi ponthoz további kérdés, észrevétel nem volt.

Tóth Tivadar polgármester: *a szavazás előtt megállapítja, hogy a képviselő-testület 7 tagja vesz részt a szavazásban, majd szavazásra bocsátja a „Pánczél Béla és Csicsmann Kálmánné felajánlásáról" tárgyú előterjesztésben szereplő határozati javaslatot.*

A képviselő-testület 7 igen szavazattal a következő határozatot hozta:

94/2015. (VI. 29.) önkormányzati határozat

Tokod Nagyközség Önkormányzatának Képviselő-testülete az 54/2015. (III. 30.) önkormányzati határozatot az alábbiak szerint módosítja:

Tokod Nagyközség Önkormányzatának Képviselő-testülete köszönettel elfogadja – közfoglalkoztatás céljából – Csicsmann Kálmánné és Pánczél Béla által ajándékként, térítésmentesen felajánlott Tokod, 5979, 6038, 6039 helyrajzi számú ingatlanokat.

Felelős: Tóth Tivadar polgármester
Határidő: az ajándékozási szerződés aláírására a döntést követő 30 napon belül

12. NAPIRENDI PONT:
Beszámoló a Dorogi Többcélú Kistérségi Társulás 2014. évi tevékenységéről

Tóth Tivadar polgármester: *ismerteti az előterjesztésben foglaltakat. A beszámolóból kiemeli az orvosi ügyeletet, mellyel kapcsolatban elmondja, hogy az Dorogon is működik a kórház területén, melyről sokan nem tudnak. A hulladékszállítással kapcsolatban elmondja, hogy jogszabályváltozás várható, ezért a zöldhulladék szállítással kapcsolatban a későbbiekben fog dönteni a társulás. A kistérség jól működik, javasolja a beszámoló elfogadását. Felkéri a Pénzügyi Ellenőrző- és a Településfejlesztési Bizottságok elnökeit, hogy ismertessék a bizottságok álláspontját.*

Bánhidiné Mészáros Edit képviselő: *a Pénzügyi Ellenőrző Bizottság a beszámolót megtárgyalta és azt elfogadásra javasolja.*

Aknai Péter képviselő: *a Településfejlesztési Bizottság az előterjesztést megtárgyalta és azt elfogadásra javasolja.*

A napirendi ponthoz további kérdés, észrevétel nem volt.

Tóth Tivadar polgármester: *a szavazás előtt megállapítja, hogy a képviselő-testület 7 tagja vesz részt a szavazásban, majd szavazásra bocsátja a* „Beszámoló a Dorogi Többcélú Kistérségi Társulás 2014. évi tevékenységéről" *tárgyú előterjesztésben szereplő határozati javaslatot.*

A képviselő-testület 7 igen szavazattal a következő határozatot hozta:

95/2015. (VI. 29.) önkormányzati határozat

Tokod Nagyközség Önkormányzatának Képviselő-testülete a polgármester Dorogi Többcélú Kistérségi Társulás 2014. évi tevékenységéről szóló beszámolóját – a határozat mellékletét képező tartalommal – elfogadja.

Felelős: Tóth Tivadar polgármester
Határidő: azonnal

13.) NAPIRENDI PONT:
A 2531 Tokod, Kossuth L. u. 83. szám alatti szolgálati lakás bérbeadásáról

Tóth Tivadar polgármester: *a fogorvosi álláshelyre pályázó jelentkező írásban tájékoztatta elképzeléseiről. A szolgálati lakás mellett lévő – jelenleg háziorvosi rendelőként működő helyiségben – szeretné a fogászati rendelést megkezdeni, melynek következtében a rendelők felcserélése szükséges. Ennek anyagi vonzata van. Amennyiben a jelenlegi állapot változatlan maradna, a háziorvosi rendelő és a mellette lévő szolgálati lakás fűtését ketté kell választani, mert jelenleg ugyanarról a rendszerről működik. Ugyanez a helyzet a vízszolgáltatással is. Amennyiben a Kossuth Lajos u. 83. szám alatt lévő háziorvosi rendelő és a Deák Ferenc u. 8. szám alatt lévő fogorvosi rendelő felcserélődik, nincs szükség a közüzemi szolgáltatások leválasztására, viszont a fogorvosi szék áthelyezéséről, illetve beszereléséről gondoskodni szükséges. Dr. Oláh András háziorvossal együtt megtekintették a fogorvosi rendelőt. A doktor úr számára megfelel az épület a háziorvosi rendelő kialakítására. A közüzemi költségekről kért tájékoztatást. A fűtésrendszer különválasztása körülbelül 1,2 millió – 1,5 millió forint kiadást jelentene. Kérdése a műszaki ügyintéző felé, hogy a fogorvosi szék áthelyezése egyik rendelőből a másikba milyen kiadást jelenthet.*

Pétervári József műszaki előadó: *nagyjából 1 millió forint lenne ennek a munkának a költségvonzata.*

Tóth Tivadar polgármester: *mind a fogorvosi rendelőre, mind a háziorvosi rendelőre vonatkozóan az engedélyeket ismét be kell szerezni, amelynek szintén költségvonzata van, továbbá az ügyintézés is időigényes. E mellett a háziorvos vállalkozóként látja el a feladatát, így a cégadatok módosítása is kiadást jelentene. A módosítás a háziorvosnak nem jelent problémát. A fogorvos nagyon szeretné, ha a rendelőcsere megvalósulna, tekintettel arra, hogy a családja közelében szeretne lenni.*

Robotka Dénes Csaba képviselő: *véleménye szerint a fogászati röntgenhelyiség elhelyezésére is gondolni kell.*

Pétervári József műszaki előadó: *a fogászati röntgenhelyiség kialakítása, áthelyezése engedélyköteles, mely eljárás szintén időt vesz igénybe.*

Robotka Dénes Csaba képviselő: *véleménye szerint a Deák Ferenc utcai rendelő váróterme kicsi lesz. A másik problémát a parkolás fogja jelenteni, de az véleménye szerint könnyen megoldható.*

Horváth Mihály alpolgármester: *kérdése, hogy szükség van-e röntgen gépre.*

Tóth Tivadar polgármester: *véleménye szerint nem szükséges. Például Budapesten is tud olyan orvosról, akinek nincs röntgen gépe. Amennyiben az orvos szükségesnek látja, elküldi a beteget röntgenre, majd, ha megvan a felvétel, visszavárja a további kezelésre. Tájékoztatásként elmondja, hogy a fogorvosjelölt nem feltételeket diktál, hanem kívánságai vannak, amit szeretne, ha sikerülne megvalósítani.*

Aknai Péter képviselő: *az a cél, hogy legyen fogorvos a településen. Kompromisszumot javasol a fogorvos és az önkormányzat között. Kérdése, hogy például a berendezések karbantartása a fogorvos feladata lesz-e.*

Tóth Tivadar polgármester: *a fogorvos lehet közalkalmazott és lehet vállalkozó. Ha vállalkozó a fogorvos, úgy az eszközökről, asszisztensről, takarítóról gondoskodnia kell. Amennyiben közalkalmazott, minden kiadás az önkormányzatot terheli.*

Aknai Péter képviselő: *kérdése, hogy a szolgálati lakás felújítását milyen szintig kell elvégezni.*

Tóth Tivadar polgármester: *a lakást lakhatóvá kell tenni. Amennyiben a rendelőcsere nem valósul meg, le kell választani a közműveket. Festés-mázolás, továbbá a megkezdett kéményjavítás befejezése javasolt. Ezen kívül kisebb javítások elvégzése szükséges. A közmű szétválasztása a legmagasabb tétel a felújításban.*

Hársfai Zoltán képviselő: *kérdése, hogy a fogorvossal kötendő szerződés milyen időtartamra szólna.*

Tóth Tivadar polgármester: *határozatlan időtartamra.*

Bartl Zoltán György tanácsnok: *kérdése, hogy a háziorvosnak a rendelőcsere következtében felmerülő költségeit az önkormányzat átvállalja-e.*

Tóth Tivadar polgármester: *igen.*

Robotka Dénes Csaba képviselő: *javasolja a kinevezést olyan feltételhez kötni, hogy fogorvos a kinevezésétől számított 5 évig Tokodon lássa el a fogorvosi feladatokat.*

Bartl Zoltán György tanácsnok: *egyetért a javaslattal azzal a kiegészítéssel, hogy amennyiben a képviselő-testület által meghatározott idő előtt a fogorvos mégis elmenne, úgy a felújítással kapcsolatos költségeket az önkormányzat részére fizesse meg. Javasolja továbbá, hogy dr. Oláh András háziorvostól írásbeli hozzájárulást kérjen az önkormányzat a rendelőcseréhez. Ennek hiányában semmiképp sem javasolja a rendelőcserét. Tekintettel arra, hogy augusztus 1-jéig nem lehet végrehajtani a rendelőcserét, javasolja, hogy a rendelést kezdje meg a fogorvos a jelenlegi fogorvosi rendelőben, és kezdődjenek el a munkálatok a rendelőcserével kapcsolatban.*

Tóth Tivadar polgármester: *tekintettel arra, hogy ez egy sok szereplős folyamat, nagy bonyodalom származna abból, ha időközben valamelyik szereplő meggondolná magát.*

Hársfai Zoltán képviselő: *véleménye szerint az lenne a legjobb, ha a rendelők maradnának a mostani állapotukban.*

Bánhidiné Mészáros Edit képviselő: *egyetért a javaslattal.*

A napirendi ponthoz további kérdés, észrevétel nem volt.

Tóth Tivadar polgármester: *a szavazás előtt megállapítja, hogy a képviselő-testület 7 tagja vesz részt a szavazásban, majd szavazásra bocsátja* „A 2531 Tokod, Kossuth L. u. 83. szám alatti szolgálati lakás bérbeadásáról" *tárgyú előterjesztésben szereplő határozati javaslatot.*

A képviselő-testület 7 igen szavazattal a következő határozatot hozta:

96/2015. (VI. 29.) önkormányzati határozat

1. Tokod Nagyközség Önkormányzatának Képviselő-testülete
   a.) dr. AL-Attar Muneer Ahmad fogorvos részére a Tokod, Kossuth L. u. 83. szám alatt lévő szolgálati lakást 2015. augusztus 1. napjától a fogorvosi feladatok szerződés keretében történő ellátása idejére bérbe adja.

   b.) a szolgálati lakás bérleti díja, a Tokod Nagyközség Önkormányzata Képviselő-testületének az önkormányzati tulajdonú lakások bérletéről alkotott 11/2012. (IV.27.) számú rendelete alapján kerül megállapításra.

   c.) a rendeletben megállapított bérleti díj összege 19.500 Ft/hó.

2. Tokod Nagyközség Önkormányzatának Képviselő-testülete felhatalmazza a polgármestert a bérleti szerződés aláírására.

Felelős: Tóth Tivadar polgármester
Határidő: a bérleti szerződés aláírására a határozathozatalt követő 30 napon belül.

Tóth Tivadar polgármester: *ismerteti az elhangzottak alapján a II. számú határozati javaslatot, mely a rendelőcseréről, valamint a fogorvos röghöz kötéséről szól. A szavazás előtt megállapítja, hogy a képviselő-testület 7 tagja vesz részt a szavazásban, majd szavazásra bocsátja az ismertetett, szóbeli határozati javaslatot.*

A képviselő-testület 6 igen szavazattal, 1 tartózkodás mellett a következő határozatot hozta:

97/2015. (VI. 29.) önkormányzati határozat

Tokod Nagyközség Önkormányzatának Képviselő-testülete a Tokod, Kossuth L. u. 83. sz alatti háziorvosi rendelőnek a Tokod, Deák F. u. 8. szám alatti fogorvosi rendelővel való cseréjéhez azzal a feltétellel járul hozzá, ha dr. Oláh András háziorvos ehhez írásbeli beleegyezését adja, másrészről dr. AL-Attar Muneer Ahmad fogorvos vállalja, hogy fogorvosi kinevezésétől számított legalább öt évig Tokod nagyközség fogorvosi teendőit ellátja.

Felelős: Tóth Tivadar polgármester
Határidő: 2015. szeptember 1.

14.) NAPIRENDI PONT:
A SZILTOP Nonprofit Kft-vel kötött bérleti szerződés tartalmáról

Tóth Tivadar polgármester: *a SZILTOP Nonprofit Kft.-vel kötött bérleti szerződés lejár. A Kft. további 5 év időtartamra szeretné meghosszabbítani a szerződést az önkormányzattal. Változás az eddigiekhez képest, hogy az önkormányzat ÁFA alanynak minősül, ezért a bérleti díjhoz hozzáadódna az ÁFA összege is. Felkéri a Pénzügyi Bizottság elnökét, hogy ismertesse a bizottság álláspontját.*

Bánhidiné Mészáros Edit képviselő: *a Pénzügyi Ellenőrző Bizottság az előterjesztést megtárgyalta és azt elfogadásra javasolja.*

Horváth Mihály alpolgármester: *javasolja, hogy a bérleti díj összegét különítse el az önkormányzat az üveggyári iskola épületének felújítására. Kérdése, hogy van-e erre lehetőség.*

Tóth Tivadar polgármester: *ebben az esetben két határozat meghozatala szükséges. Az egyik a bérleti szerződés meghosszabbításáról szólna, a másik pedig az elhangzott javaslatról.*

A napirendi ponthoz további kérdés, észrevétel nem volt.

Tóth Tivadar polgármester: *a szavazás előtt megállapítja, hogy a képviselő-testület 7 tagja vesz részt a szavazásban, majd szavazásra bocsátja „A SZILTOP Nonprofit Kft-vel kötött bérleti szerződés tartalmáról" tárgyú előterjesztésben szereplő határozati javaslatot.*

A képviselő-testület 7 igen szavazattal a következő határozatot hozta:

98/2015. (VI. 29.) önkormányzati határozat

1. Tokod Nagyközség Önkormányzatának Képviselő-testülete a SZILTOP Nonprofit Kft. (székhely: 2011 Budakalász, Erdőhát u. 84.) és a TTKI Móra Ferenc Általános Iskola között, 2010. augusztus 31. napján létrejött bérleti szerződést – a határozat mellékletét képező tartalommal – módosítja.

2. Tokod Nagyközség Önkormányzatának Képviselő-testülete felhatalmazza a polgármestert a szerződésmódosítás aláírására.

Felelős: Tóth Tivadar polgármester
Határidő: a szerződésmódosítás aláírására a döntést követő 30 napon belül
Tóth Tivadar polgármester: *az elhangzott javaslat alapján ismerteti a határozati javaslatot. A szavazás előtt megállapítja, hogy a képviselő-testület 7 tagja vesz részt a szavazásban, majd szavazásra bocsátja az ismertetett, szóbeli határozati javaslatot.*

A képviselő-testület 7 igen szavazattal a következő határozatot hozta:

98/A/2015. (VI. 29.) önkormányzati határozat

1. Tokod Nagyközség Önkormányzatának Képviselő-testülete – az Önkormányzat és a SZILTOP Kft. között létrejött bérleti szerződés alapján – az Önkormányzat tulajdonát képező, 2532 Tokod, Határ utca 6. szám alatt található épület – délutáni oktatási tevékenység céljából történő – bérbeadásából befolyó bérleti díj összegét a Tokodi Hegyeskő Általános Iskola telephelyén lévő épület (üveggyári iskola épülete) felújítására különíti el az Önkormányzat költségvetéséről szóló rendeletben.

2. Tokod Nagyközség Önkormányzatának Képviselő-testülete felkéri a polgármester útján a jegyzőt, hogy az elfogadott módosítás költségvetési rendeletben történő átvezetése iránt intézkedni szíveskedjen.

Felelős: dr. Gál Gabriella jegyző
Határidő: a soron következő költségvetési rendelet módosításáig

15.) NAPIRENDI PONT:
A 2531 Tokod, Sashegy utca 4. szám alatti ingatlan bérbeadásáról

Tóth Tivadar polgármester: *a jelenlegi bérlő, Hontiné Balaton Margit kérelmet nyújtott be az előterjesztésben szereplő ingatlan bérbeadásának meghosszabbításával kapcsolatban. A bérleti szerződés egy év határozott időtartamra jött létre, mely hamarosan lejár. A bérlő kérése, hogy az önkormányzat hosszabbítsa meg a bérleti szerződést. A lakást rendeltetésének megfelelően használja. A bérleti díjat, melynek összege 7896 Forint, pontosan fizeti, elmaradása nem volt. Felkéri a Pénzügyi, valamint a Népjóléti Bizottságok elnökeit, hogy ismertessék a bizottságok álláspontját.*

Bánhidiné Mészáros Edit képviselő: *a Pénzügyi Ellenőrző Bizottság az előterjesztést megtárgyalta és a határozati javaslatot elfogadásra javasolja.*

Robotka Dénes Csaba képviselő: *a Népjóléti Bizottság az előterjesztést megtárgyalta és azt elfogadásra javasolja. Tájékoztatásként elmondja, hogy a bizottság tagjaival közösen környezettanulmányt végeztek a helyszínen. A bérlő rendben tartja a lakást. Javasolja a szerződés meghosszabbítását további egy év időtartamra.*

A napirendi ponthoz további kérdés, észrevétel nem volt.

Tóth Tivadar polgármester: *a szavazás előtt megállapítja, hogy a képviselő-testület 7 tagja vesz részt a szavazásban, majd szavazásra bocsátja „A 2531 Tokod, Sashegy utca 4. szám alatti ingatlan bérbeadásáról" tárgyú előterjesztésben szereplő határozati javaslatot.*

A képviselő-testület 7 igen szavazattal a következő határozatot hozta:

99/2015. (VI. 29.) önkormányzati határozat

1. Tokod Nagyközség Önkormányzatának Képviselő-testülete – az önkormányzati tulajdonú lakások bérletéről szóló 11/2012. (IV. 27.) önkormányzati rendelet 3. §. (1) bekezdése alapján – 2015. szeptember 1-jétől egy év határozott időre, szociális alapon bérbe adja a 2531 Tokod, Sashegy utca 4. szám alatt található, önkormányzati tulajdonú, 47 m^2 alapterületű, félkomfortos lakást Hontiné Balaton Margit részére, 168.-Ft/m^2/hó, azaz 7.896,-Ft/hó bérleti díj ellenében.

2. Tokod Nagyközség Önkormányzatának Képviselő-testülete felhatalmazza a polgármestert a bérleti szerződés aláírására.

Felelős: Tóth Tivadar polgármester
Határidő: a bérleti szerződés aláírására a határozathozatalt követő 8 napon belül.

16. NAPIRENDI PONT:
A KEHOP-2.2.2 azonosítószámú pályázati felhívás megvalósítására konzorciumi együttműködési megállapodás megkötésére

Tóth Tivadar polgármester: *a Tokod-Tát szennyvízelvezetésének és tisztításának fejlesztése című támogatási kérelem benyújtásához a résztvevőknek konzorciumot kell létrehozni, melynek vezetője a Nemzeti Fejlesztési Programiroda. A szennyvízcsatorna beruházás megvalósítása érdekében a határozati javaslat elfogadása szükséges. Felkéri a Pénzügyi Bizottság elnökét, hogy ismertesse a bizottság álláspontját.*

Bánhidiné Mészáros Edit képviselő: *a Pénzügyi Ellenőrző Bizottság az előterjesztést megtárgyalta és azt elfogadásra javasolja.*

A napirendi ponthoz kérdés, észrevétel nem volt.

Tóth Tivadar polgármester: *a szavazás előtt megállapítja, hogy a képviselő-testület 7 tagja vesz részt a szavazásban, majd szavazásra bocsátja* „A KEHOP-2.2.2 azonosítószámú pályázati felhívás megvalósítására konzorciumi együttműködési megállapodás megkötésére" *tárgyú előterjesztésben szereplő határozati javaslatot.*

A képviselő-testület 7 igen szavazattal a következő határozatot hozta:

100/2015.(VI. 29.) önkormányzati határozat

Tokod Nagyközség Önkormányzatának Képviselő-testülete felhatalmazza a polgármestert hogy a Környezeti és Energiahatékonysági Operatív Program keretében a KEHOP-2.2.2 azonosító számú felhívásra a „Tokod-Tát szennyvízelvezetésének és tisztításának fejlesztése" című támogatási kérelem benyújtásához a Nemzeti Fejlesztési Programiroda Nonprofit Kft. –vel, mint konzorcium vezetővel, konzorciumot hozzon létre, és a konzorciumi együttműködési megállapodást, mint konzorciumi tag aláírja.

Felelős: Tóth Tivadar Polgármester
Határidő: a szerződés aláírására a döntést követő 5 napon belül.

17. NAPIRENDI PONT:
Borászati bemutatóhely létesítésének előfinanszírozása

Tóth Tivadar polgármester: *a Tokod Nagyközségért Alapítvány turisztikai tevékenységek ösztönzésére vonatkozó pályázaton közel bruttó 20 millió forint összegű támogatást nyert. Az elnyert támogatással az önkormányzat a tulajdonában lévő pincét „Borászati bemutatóhellyé" szerette volna alakítani. Tekintettel arra, hogy az illetékes szerv késedelmes elbírálása miatt két hónap maradt a beruházás befejezésére, javasolja, hogy – a lehetetlen határidő miatt – az önkormányzat tekintsen el a beruházás megvalósításától. Felkéri a Pénzügyi Bizottság elnökét, hogy ismertesse a bizottság álláspontját.*

Bánhidiné Mészáros Edit képviselő: *a Pénzügyi Ellenőrző Bizottság az előterjesztést megtárgyalta és azt elfogadásra javasolja.*

Aknai Péter képviselő: *szomorúan veszi tudomásul, hogy egy elnyert pályázattal az önkormányzat nem tud mit kezdeni.*

Tóth Tivadar polgármester: *az önkormányzati vagyon 20 millió forinttal gyarapodhatott volna, a beruházás egyéb hozadékai mellett.*

A napirendi ponthoz további kérdés, észrevétel nem volt.

Tóth Tivadar polgármester: *a szavazás előtt megállapítja, hogy a képviselő-testület 7 tagja vesz részt a szavazásban, majd szavazásra bocsátja* „Borászati bemutatóhely létesítésének előfinanszírozása" *tárgyú előterjesztésben szereplő határozati javaslatot.*

A képviselő-testület 7 igen szavazattal a következő határozatot hozta:

101/2015. (VI. 29.) önkormányzati határozat

Tokod Nagyközség Önkormányzatának Képviselő-testülete, a Tokod Nagyközségért Alapítvány a 104/2013. (XI. 14.) rendelet alapján, turisztikai tevékenységek ösztönzéséhez a LEADER Helyi Akciócsoportok közreműködésével 2013-ban benyújtandó támogatások jogcímre, 2013.12.16. napján benyújtott támogatási kérelemre nyert 19.474.944,- Ft bruttó összegű támogatását, a Tokod Nagyközség Önkormányzata tulajdonában lévő pince „Borászati bemutatóhellyé" történő kialakítására, nem tudja az Alapítványnak előfinanszírozni, a megvalósításra rendelkezésre álló kivitelezési határidő tarthatatlansága miatt.
Tokod Nagyközség Önkormányzatának Képviselő-testülete ezért nem támogatja a projekt megvalósítását.

Felelős: Tóth Tivadar Polgármester
Határidő: Tokod Nagyközségért Alapítvány kiértesítése 5 napon belül.

18. NAPIRENDI PONT:
A Kienle+Spiess Hungary Kft-vel kötött bérleti szerződésről

Tóth Tivadar polgármester: *a Kienle+Spiess Kft. kerékpártároló céljából bérli az önkormányzattól az előterjesztésben szereplő területet, mely 771 m². A bérleti díj 14.395,- Ft. A bérlésre kötött – 10 évre szóló – szerződés határideje hamarosan lejár. A Kft. a bérleti szerződés meghosszabbítását kéri az önkormányzattól. Felkéri a Pénzügyi Bizottság elnökét, hogy ismertesse a bizottság álláspontját.*

Bánhidiné Mészáros Edit képviselő: *a Pénzügyi Ellenőrző Bizottság 15.000 Ft/év bérleti díj meghatározását javasolja. E mellett javasolják a területet megvételre felajánlani a jelenlegi bérlőnek. Amennyiben a Kft. nem kívánja megvásárolni az ingatlant, a bérleti szerződés meghosszabbítása javasolt.*

Bartl Zoltán György tanácsnok: *egyetért az utóbbi javaslattal. Ez esetben az ingatlan vételárát 500 Ft/m² összegben javasolja meghatározni. A bérleti díjra vonatkozó javaslata 20.000,- Ft/év.*

Horváth Mihály alpolgármester: *a tokodi telekárak felől érdeklődik.*

Tóth Tivadar polgármester: *kérdése az építésügyi ügyintéző felé, hogy volt-e mostanában ingatlanértékesítés.*

Vésztőiné Haris Melinda építésügyi ügyintéző: *a legutolsó ingatlanértékesítés külterületen történt. Az ún. „Lovastanya" területe került eladásra. A vételár 200 Ft/m² összegű volt. Belterületi ingatlanértékesítés nem történt az utóbbi időben.*

Bartl Zoltán György tanácsnok: *kérdése, hogy az üveggyári garázsok területe milyen áron került értékesítésre.*

dr. Gál Gabriella jegyző: *1.000 Ft/m² vételáron.*

Bánhidiné Mészáros Edit képviselő: *az előterjesztésben szereplő ingatlan vételárát 1.000 Ft/m² összegben javasolja meghatározni.*

Aknai Péter képviselő: *évi 20.000 Ft bérleti díjat javasol, évenkénti díjemeléssel, 10 éves időtartamra.*

A napirendi ponthoz további kérdés, észrevétel nem volt.

Tóth Tivadar polgármester: *ismerteti a módosításokkal kiegészített határozati javaslatot. A szavazás előtt megállapítja, hogy a képviselő-testület 7 tagja vesz részt a szavazásban, majd szavazásra bocsátja „A Kienle+Spiess Hungary Kft-vel kötött bérleti szerződésről" tárgyú előterjesztésben szereplő – módosításokkal kiegészített – határozati javaslatot.*

A képviselő-testület 4 igen szavazattal, 3 nem szavazat mellett a következő határozatot hozta:

102/2015. (VI. 30.) önkormányzati határozat

1. Tokod Nagyközség Önkormányzatának Képviselő-testülete a Kienle+Spiess Hungary Kft. részére bérbe adja kerékpártárolás céljára a tulajdonát képező 2545/3 helyrajzi számú, 771 m2 területű ingatlant 2015. szeptember 1. napjától 10 év határozott időre.

2. Tokod Nagyközség Önkormányzatának Képviselő-testülete a bérleti díjat 20.000,- Forint/ év összegben határozza meg, melyet évente felülvizsgál, az éves inflációt tekintetbe véve.

3. Tokod Nagyközség Önkormányzatának Képviselő-testülete felajánlja az 1. pontban jelölt területet megvásárlásra a Bérlő részére, 1000,- Forint/m² áron.

Felelős: Tóth Tivadar polgármester
Határidő: a kérelmező tájékoztatására a döntést követő 8 napon belül, a Bérleti/adás-vételi szerződés aláírására a döntést követő 30 napon belül

19. NAPIRENDI PONT:
Döntés a „Tiszta udvar, rendes ház" elismerő címről

Tóth Tivadar polgármester: *a „Tiszta udvar, rendes ház" pályázatra a jelentkezési határidőig két pályázat érkezett a településről. Javasolja, hogy az érdektelenség miatt ne hozzon döntést a képviselő-testület. Véleménye szerint nagyobb propagandát kell csinálni a pályázatnak. Felkéri a Településfejlesztési Bizottság elnökét, hogy ismertesse a bizottság álláspontját.*

Aknai Péter képviselő: *a Településfejlesztési Bizottság az előterjesztést megtárgyalta. Helyszíni szemlét tartottak az ingatlanokon. Megállapították, hogy az egyik pályázó,*

nevezetsen Környei József kertje gondozott, látható volt, hogy a tulajdonos sok időt és energiát fordít lakókörnyezetére. A másik pályázónál voltak hiányosságok. A bizottsági ülésen két szempont merült fel, mégpedig, hogy vagy mindkét pályázó kapjon elismerést vagy egy nyertes pályázó legyen. Véleménye szerint, ha már a pályázat kiírása megtörtént, és a „Tiszta udvar, rendes ház" cím adományozására érkezett egyik pályázat megfelel a kritériumoknak, a képviselő-testületnek döntést kell hoznia. Álláspontja szerint a propaganda megfelelő volt. A civil szervezetek képviselői jelen voltak azon az ülésen, amelyen a képviselő-testület a cím adományozásáról szóló rendeletet megalkotta.

Bartl Zoltán György tanácsnok: *javasolja a „Tiszta udvar, rendes ház" cím odaítélését. Véleménye szerint a cím odaítélése ösztönző lehet a lakosság számára. A mennyiség a minőséget nem befolyásolja. Amennyiben az egyik pályázó megfelel a kritériumoknak, oda kell ítélni részére az elismerő címet. Lehet akár ez kedvcsináló is a lakosság számára.*

Robotka Dénes Csaba képviselő: *egyetért az elhangzott javaslatokkal.*

A napirendi ponthoz további kérdés, észrevétel nem volt.

Tóth Tivadar polgármester: *az elhangzottak alapján ismerteti a határozati javaslatot. A szavazás előtt megállapítja, hogy a képviselő-testület 7 tagja vesz részt a szavazásban, majd szavazásra bocsátja a „Döntés a „Tiszta udvar, rendes ház" elismerő címről" tárgyú előterjesztésben szereplő – kiegészített – határozati javaslatot.*

A képviselő-testület 6 igen szavazattal, 1 nem szavazat mellett a következő határozatot hozta:

103/2015. (VI. 30.) önkormányzati határozat

1. Tokod Nagyközség Önkormányzatának Képviselő-testülete a „Tiszta udvar, rendes ház" cím alapításáról és adományozásáról szóló 6/2015. (III. 31.) számú önkormányzati rendelete alapján, 2015. évben, „Tiszta udvar, rendes ház" elismerő címet és táblát adományoz Környei József, 2531 Tokod, Batsányi u. 17. sz. alatti jelöltnek.

2. Tokod Nagyközség Önkormányzatának Képviselő-testülete felkéri a polgármestert a díj átadására a 2015. augusztus 20-ai ünnepség keretében.

Felelős: Tóth Tivadar polgármester
Határidő: a díjak átadására 2015. augusztus 20.

20. NAPIRENDI PONT:
Tájékoztató az előző ülés óta történt fontosabb eseményekről

Tóth Tivadar polgármester: *ismerteti az előző ülés óta történt fontosabb eseményeket, melyek a következők:*

- *Duna-Pilis-Gerecse Vidékfejlesztési Egyesület ülésén vett részt Tokodaltárón,*

- *újjáalakult a Mária Út Egyesület, az alakuló ülés lezajlott,*
- *a Helyi Értéktár konferencián vett részt Esztergomban,*
- *bűnmegelőzési tájékoztató volt az Alkotóházban,*
- *a „Tokodért" kitüntetés átadásra került Szabó Tihamérné részére,*
- *a Viselet Ünnepén vett részt Bajnán,*
- *a Tokodi Önkéntes Tűzoltó Egyesület jogerős bejegyzése megtörtént. Dolgoznak a tűzoltószertár irodahelyiségének felújításán,*
- *Táton a REC sajtótájékoztatóján vett részt. Bemutatót tartottak Tokod felszíni vízelvezetés problémájáról.*
- *a tokodi rendezvényeken vett részt, megköszöni a képviselőtársai részvételét,*
- *kistérségi tanácsülésen vett részt,*
- *A Belügyminisztériummal levélváltást folytatott. A Víziközmű Társulatokkal kapcsolatban sérelmezte azt, hogy évente több mint 500.000 Ft-ot kötelezően be kell fizetni, ellenszolgáltatás nélkül. A Társulat azért jött létre, hogy a településeknek a vízelvezető árkait, kanálisait rendbe tartsa. Az Egyesület úgy működik, hogy területnagyságtól függő szavazati joggal rendelkeznek az egyes tagok. A legtöbb szavazati joga a Pilisi Parkerdő Gazdaságnak van, akinek a területein kötelezően dolgozik a Víziközmű Társulat.. A Belügyminisztérium válaszában tájékoztatást adott az idevonatkozó jogszabályról. Ezt a jogszabályt kifogásolta és kérte a módosítását.*

A napirendi ponthoz kérdés, észrevétel nem volt.

21. Napirendi pont:
Tájékoztató a lejárt határidejű határozatok végrehajtásáról

Tóth Tivadar polgármester: *kérdése a jegyző felé, hogy kiegészíti-e az előterjesztést.*

dr. Gál Gabriella jegyző: *az írásos előterjesztést nem kívánja kiegészíteni.*

A napirendi ponthoz kérdés, észrevétel nem volt.

22. NAPIRENDI PONT:
Egyebek

Cash-flow

Tóth Tivadar polgármester: *a képviselő-testület kérésére a pénzügyi helyzetről ad tájékoztatást 2015. január hónaptól májusig. A tájékoztató tartalmazza a különböző kiadásait és bevételeit az önkormányzatnak, a polgármesteri hivatalnak és a Mesevár Óvodának. Tájékoztatásként elmondja, hogy a bevételek és kiadások időarányosan szerepelnek a kimutatásban.*

Homoródalmási Barlangfesztivál

Tóth Tivadar polgármester: *tájékoztatja a jelenlévőket, hogy szeptember első hétvégéjén kerül megrendezésre a Barlangfesztivál Homoródalmáson. Szeretné, ha a*

képviselő-testület tagjai részt vennének a rendezvényen, tekintettel arra, hogy teljesen új testületről van szó. Kéri a képviselőtársait, hogy néhány napon belül – a létszám, illetve a buszrendelés miatt – jelezzék részvételi szándékukat.

Lapsánszky-Lovag János kérelme

Tóth Tivadar polgármester: *átadja a szót a képviselő-testületi ülésen megjelent Lapsánszky-Lovag János, valamint Miskolczi Edit tokodi lakosoknak.*

Lapsánszky-Lovag János, helyi lakos: *a tokodi pincéknél lakik 12 éve. A problémája a környéken lévő pincetulajdonosokat, illetve az ott lakókat, összességében több, mint száz ingatlantulajdonost érint. Elmondja, hogy Leányfalun 8 évig dolgozott képviselőként, majd külsős tagként az önkormányzatnál, így nem teljesen idegenként kéri az önkormányzat segítségét. Az előző polgármesterrel egyeztetéseket folytatott a pincevölgy fejlesztéséről. Korábban 20-25 ember, valamint az önkormányzat segítségével rendbe hozták azt a körülbelül 600 méter hosszú földutat kővel és zúzott kővel, mely a lakóingatlanok felé vezet, tekintettel arra, hogy az esőzések következtében az járhatatlanná vált. Kérése, hogy az önkormányzat évente 2-3 alkalommal zúzott követ biztosítson számukra az út járhatóvá tétele miatt. A zúzott kő elterítéséről – az ott lakók segítségével – gondoskodik. Elmondja, hogy járt a jelenlegi polgármesternél is, de mindig azt a választ kapta, hogy sajnos az önkormányzat anyagi helyzete nem teszi lehetővé, hogy a pincékhez évente zúzott követ szállítson. Javasolja, hogy a képviselők a tiszteletdíjuk felajánlásával segítsenek a problémájuk megoldásában. Felveti továbbá a Baumittal való kapcsolatfelvétel lehetőségét is. Elmondja, hogy a szóban forgó területen az ott lakók végzik el a fűnyírást, gallyazást is, annak ellenére, hogy önkormányzati tulajdonról van szó. Nehezményezi továbbá, hogy a polgárőrség sem járőrözik azon a területen. Amennyiben az önkormányzat segítséget tudna nyújtani, azt nagyon megköszönné a saját és a többi ingatlantulajdonos nevében is.*

Miskolczi Edit, helyi lakos: *a tokodi pincéknél, a Bikás oldalon lakik körülbelül 3-4 éve. A képviselő-testület mai ülésén olyan információkhoz jutott, hogy érthetőnek tartja, hogy miért nem juthatnak egy éve önkormányzati segítséghez. Ettől függetlenül – az érintettek – egy évben kétszer, háromszor összeadták a pincei út felújításának költségét. Véleménye szerint az úton talpfák elhelyezésére is szükség lenne, melynek beszerzéséhez kéri az Önkormányzat segítségét. A talpfák elhelyezésével meg lehetne akadályozni, hogy a murvát az eső kimossa. Kifogásolja továbbá, hogy nem értesülnek a település híreiről. Nehezményezi a szelektív hulladékgyűjtő megszüntetését is. Véleménye szerint a terület teljesen úgy van kezelve, mintha ott nem laknának emberek.*

Lapsánszky-Lovag János, helyi lakos: *álláspontja szerint a szóban forgó út rendbetételére 50 db talpfa és 2-3 fuvar zúzott kő beszerzése szükséges. Ebben kérik az önkormányzat segítségét.*

Horváth Mihály alpolgármester: *tudomása szerint a vasúti talpfa jelenlegi ára 500-1000 Ft között van. Véleménye szerint a pincéhez vezető útnak először a vízelvezetését kell megoldani vízelvezető árokkal, hogy a murva leterítését el lehessen végezni, mert különben az eső lemossa a zúzott követ. Az út közepén víztörő talpfa elhelyezése megoldás lehetne. Elmondja továbbá, hogy ugyanabban a cipőben*

járt már, mint a kérelmezők. Egy másik önkormányzattal voltak ugyanilyen problémái. Ott sem volt pénz. Kihasználva minden lehetőséget, betonaljakból megcsinálták az utat. A betonalj ára akkor 100,- Forint/darab volt.

Miskolczi Edit, helyi lakos: *ezt a javaslatot tette, de tájékoztatták, hogy ez nem megoldható, mert az út mellett lévő telek megsüllyed.*

Horváth Mihály alpolgármester: *véleménye szerint a kérelmezőknek a pincei út rendbetételéhez 3000-4000 vasúti talpfa szükséges, ha nincs megoldva a vízelvezetés.*

Miskolczi Edit, helyi lakos: *a kritikus szakasz a Nagyvölgytől a domb tetejéig tart, a Bikás oldal legfelső részéig.*

Lapsánszky-Lovag János, helyi lakos: *véleménye szerint 100 db vasúti oszloppal megtörhető a víz folyása 100 méter hosszú szakaszon, 10 méterenként talpfa lerakásával. 3-4 fuvarnyi murvára és 100 vasúti talpfára van szükségük. Ha van erre lehetőség, megköszöni. A munkát megszervezik, megcsinálják.*

Tóth Tivadar polgármester: *tájékoztatásként elmondja, hogy a Török úti pincegazdák kétévenként, közös anyagi forrás biztosításával a pincei út rendbetételéről gondoskodnak, gréderezetik és murvával terítik le. Az önkormányzathoz útproblémával még nem fordultak. Elmondja, hogy útépítésnek számít 100 db betonalj elhelyezése is az útba, ami tereli a vizet egy adott területre és eláztathatja valakinek a hétvégi házát. A kár okozásáért az önkormányzatot terheli majd a felelősség, mert semmiféle szakmai megfontolás nem előzte meg a pincei út javítását. Ezt az önkormányzat nem vállalhatja be. A szemétszállítással kapcsolatban elmondja, hogy az ingatlantulajdonos és a szolgáltató között jön létre a kommunális hulladék elszállítására vonatkozó szerződés. Tehát szerződést kell kötni a szolgáltatóval. A szelektív hulladékgyűjtés megszüntetésre került, mert minden településen problémát okozott. Nem csak Tokodon, hanem a környező településeken is megszűnt. A szolgáltató jelenleg háztól szállítja el a szelektív hulladékot. Ahhoz, hogy ez megtörténjen, a tulajdonosnak kell szerződést kötni a szolgáltató céggel. Visszatérve az utakra elmondja, hogy folyamatos igény merül fel a belterületi utak rendbetételére is. A képviselő-testület tárgyalt ebben a témában és arra az álláspontra jutott, hogy jelenleg nem tud az önkormányzat hangsúlyt helyezni a külterületi utak rendbehozatalára anyagi forrás hiányában. A településnek 8.200.000,- Forintja van elkülönítve egész évre a fejlesztésekre. Nem tud fejlődni a település 8.200.000,- Forintból.*

Horváth Mihály alpolgármester*: javasolja, hogy keressék meg Lábatlanon a betongyárban a kereskedelmi igazgatót és kérjenek segítséget.*

Lapsánszky-Lovag János, helyi lakos*: megpróbálhatják. Lehet, hogy kapnának is segítséget, de véleménye szerint ez nem az ő dolguk lenne.*

Miskolczi Edit, helyi lakos: *sérelmezi, hogy ha sikerülne is betonelemeket szerezni, akkor is szakértőt kellene hívni, akinek a költségét nekik kell majd kifizetni, annak ellenére, hogy önkormányzati útról van szó.*

Polgármester jutalmáról

Tóth Tivadar polgármester: átadja a szót a pénzügyi bizottság elnökének, majd távozik az ülésről.

Bánhidiné Mészáros Edit képviselő: *a Pénzügyi Bizottság javasolja a képviselő-testület felé, hogy köztisztviselői nap alkalmából a polgármestert egy havi illetménye felének megfelelő összegű jutalomban részesítse. Kéri, hogy döntsön erről a testület.*

A képviselő-testület 5 igen, 1 nem szavazattal a következő határozatot hozta:

104/2015. (VI. 29.) önkormányzati határozat

1. Tokod Nagyközség Önkormányzatának Képviselő-testülete – a Pénzügyi Ellenőrző Bizottság javaslatának figyelembe vételével – Tóth Tivadar polgármester részére jutalmat állapít meg, melynek összegét a polgármester 1 havi illetménye felének megfelelő összegben, azaz bruttó 224.350,- Forint határozza meg.

2. Tokod Nagyközség Önkormányzatának Képviselő-testülete felkéri a jegyzőt, hogy a polgármester részére megállapított jutalom kifizetése iránt a szükséges intézkedéseket tegye meg.

Felelős: dr. Gál Gabriella jegyző
Határidő: a döntést követő 3 napon belül

A napirendi ponthoz további kérdés, észrevétel nem volt.

Tóth Tivadar polgármester: *megköszöni a részvételt és a rendes ülést 20 óra 20 perckor bezárja.*

K.m.f.

Tóth Tivadar
polgármester

TOKOD NAGYKÖZSÉG ÖNKORMÁNYZATA

dr. Gál Gabriella
jegyző

Tokod Nagyközség Önkormányzata Képviselő-testületének
9/2015.(VI. 30.) önkormányzati rendelete
az orvosi körzethatárok megállapításáról

Tokod Nagyközség Önkormányzata Képviselő-testülete (a továbbiakban: Képviselő-testület) Magyarország Alaptörvényének 32. cikk (1) bekezdés a) pontjában meghatározott eredeti jogalkotói hatáskörben az egészségügyről szóló 1997. évi CLIV. törvény 152. § (2) bekezdése felhatalmazás alapján, a Magyarország helyi önkormányzatairól szóló 2011. évi CLXXXIX. törvény 13. § (1) 4. pontjában meghatározott feladatkörében eljárva, a következőket rendeli el.

1. §

A Képviselő-testület a Tokod Nagyközség közigazgatási területén az egészségügyi alapellátási körzetek számát, határaival az alábbiak szerint állapítja meg:
a) A felnőtt háziorvosi körzetek száma kettő. A körzethatárokat, a körzetekhez tartozó utcajegyzékeket e rendelet *1. melléklete* tartalmazza.
b) A gyermek háziorvosi körzetek száma egy. A körzethatárokat, a körzetekhez tartozó utcajegyzékeket e rendelet *2. melléklete* tartalmazza.
c) A felnőtt fogorvosi körzetek száma egy. A körzethatárokat, a körzetekhez tartozó utcajegyzékeket e rendelet *3. melléklete* tartalmazza.
d) A védőnői körzetek száma kettő. A körzethatárokat a körzetekhez tartozó utcajegyzéket e rendelet *4. melléklete* tartalmazza.

Záró rendelkezések

2. §

Ez a rendelet 2015. augusztus 1-jén lép hatályba.

TOKOD NAGYKÖZSÉG ÖNKORMÁNYZATA

Tóth Tivadar
polgármester

dr. Gál Gabriella
jegyző

A rendeletet 2015. június 30. napján kihirdettem.

TOKOD NAGYKÖZSÉG JEGYZŐJE 1

dr. Gál Gabriella
jegyző

1. melléklet a 9/2015.(VI. 30.) önkormányzati rendelethez

KÖRZETLEÍRÓ LISTA

Lista paraméterei: **Felnőtt háziorvosi I.** körzet körzethatár nyilvántartás
Tokod település (SZL) (Komárom-Esztergom megye)

Cím: 2531 Tokod, Kossuth Lajos u.83.
Közterület neve, jellege, típusa Létszám

Akácos utca teljes közterület
Alkotmány utca teljes közterület
Április 4. utca teljes közterület
Arany János utca teljes közterület
Bacsányi János utca teljes közterület
Bácska utca teljes közterület
Bajcsy-Zsilinszky utca teljes közterület
Bajnai út teljes közterület
Batthyány Lajos utca teljes közterület
Béke utca teljes közterület
Bem József utca teljes közterület
Bercsényi István utca teljes közterület
Bikás oldal teljes közterület
Borbála út teljes közterület
Deák Ferenc utca teljes közterület
Dózsa György út teljes közterület
Erzsébet út teljes közterület
Flórián István utca teljes közterület
Gábor Áron utca teljes közterület
Gelenye oldal teljes közterület
Hársfa utca teljes közterület
Kassai utca teljes közterület
Kilián György utca teljes közterület
Kis pék árka dűlő teljes közterület
Kis völgy dűlő teljes közterület
Kolozsvári utca teljes közterület
Kossuth Lajos utca 1 - 125 folyamatos házszámok
Körtvélyesi dűlő teljes közterület
Köztársaság utca teljes közterület
Lukácsi Máté utca teljes közterület
Május 1 út teljes közterület
Malom utca teljes közterület
Margit utca teljes közterület
Mária utca teljes közterület
Mogyorósi úti dűlő teljes közterület
Móra Ferenc utca teljes közterület
Munkácsy Mihály utca teljes közterület
Nagy völgy dűlő teljes közterület
Öreg Völgy dűlő teljes közterület
Petőfi Sándor utca teljes közterület
Pozsonyi utca teljes közterület

Radnóti Miklós utca teljes közterület
Rákóczi Ferenc utca teljes közterület
Sashegy utca teljes közterület
Szabadság utca teljes közterület
Széchenyi István utca teljes közterület
Szõlõ völgy dûlõ teljes közterület
Táncsics Mihály utca teljes közterület
Tanya utca teljes közterület
Táti utca teljes közterület
Temesvári utca teljes közterület
Temetõ utca teljes közterület
Török úti dûlõ teljes közterület
Vájár utca teljes közterület
Vörösmarty Mihály utca teljes közterület
Zalka Máté utca teljes közterület
Zrínyi Miklós utca teljes közterület
FHK -A. körzetbe soroltak száma összesen: 2607

KÖRZETLEÍRÓ LISTA

Lista paraméterei: **Felnõtt háziorvosi II.** körzet körzethatár nyilvántartás
Tokod település (SZL) (Komárom-Esztergom megye)

Cím: 2532 Tokod, Pataksor út 9.
Közterület neve jellege Kapubejárat tartomány Intervallum típusa Létszám

Ady Endre utca teljes közterület
Bartók Béla utca teljes közterület
Erkel Ferenc utca teljes közterület
Géza. utca teljes közterület
Gyár utca teljes közterület
Határ utca teljes közterület
Hunyadi János utca teljes közterület
Ifjúság út teljes közterület
József Attila. utca teljes közterület
Kodály Zoltán köz teljes közterület
Kossuth Lajos utca 140 –től folyamatos házszámok
Laposi út teljes közterület
Latinka Sándor köz teljes közterület
Lenin út teljes közterület
Liszt Ferenc utca teljes közterület
Marx Károly utca teljes közterület
Máv pályaudvar teljes közterület
Mikszáth Kálmán utca teljes közterület
Pataksor út teljes közterület
Szõlõ köz teljes közterület

FHK-B. körzetbe soroltak száma összesen: 1224

2. *melléklet* a 9/2015.(VI. 30.) önkormányzati rendelethez

KÖRZETLEÍRÓ LISTA

Lista paraméterei: **Gyermek háziorvosi** körzet körzethatár nyilvántartás
Tokod település (SZL) (Komárom-Esztergom megye)

Cím: Egészségház Tokod, Rákóczi u.2.

Közterület neve jellege Kapubejárat tartomány Intervallum típusa Létszám

Ady Endre utca teljes közterület
Akácos utca teljes közterület
Alkotmány utca teljes közterület
Április 4. utca teljes közterület
Arany János utca teljes közterület
Bacsányi János utca teljes közterület
Bácska utca teljes közterület
Bajcsy-Zsilinszky utca teljes közterület
Bajnai út teljes közterület
Bartók Béla utca teljes közterület
Batthyány Lajos utca teljes közterület
Béke utca teljes közterület
Bem József utca teljes közterület
Bercsényi István utca teljes közterület
Bikás oldal teljes közterület
Borbála út teljes közterület
Deák Ferenc utca teljes közterület
Dózsa György út teljes közterület
Erkel Ferenc utca teljes közterület
Erzsébet út teljes közterület
Flórián István utca teljes közterület
Gábor Áron utca teljes közterület
Gelenye oldal teljes közterület
Géza. utca teljes közterület
Gizella utca teljes közterület
Gyár utca teljes közterület
Hársfa utca teljes közterület
Határ utca teljes közterület
Hunyadi János utca teljes közterület
Ifjúság út teljes közterület
Ipari út teljes közterület
Irinyi János utca teljes közterület
József Attila. utca teljes közterület
Kassai utca teljes közterület
Kilián György utca teljes közterület
Kis pék árka dűlő teljes közterület
Kis völgy dűlő teljes közterület
Kodály Zoltán köz teljes közterület
Kolozsvári utca teljes közterület
Kossuth Lajos utca teljes közterület

Körtvélyesi dûlõ teljes közterület
Köztársaság utca teljes közterület
Laposi út teljes közterület
Latinka Sándor köz teljes közterület
Lenin út teljes közterület
Liszt Ferenc utca teljes közterület
Lukácsi Máté utca teljes közterület
Május 1 út teljes közterület
Malom utca teljes közterület
Margit utca teljes közterület
Mária utca teljes közterület
Marx Károly utca teljes közterület
Máv pályaudvar teljes közterület
Mikszáth Kálmán utca teljes közterület
Mogyorósi úti dûlõ teljes közterület
Móra Ferenc utca teljes közterület
Munkácsy Mihály utca teljes közterület
Nagy völgy dûlõ teljes közterület
Nagyudvar utca teljes közterület
Öreg Völgy dûlõ teljes közterület
Pataksor út teljes közterület
Petõfi Sándor utca teljes közterület
Pozsonyi utca teljes közterület
Radnóti Miklós utca teljes közterület
Rákóczi Ferenc utca teljes közterület
Sashegy utca teljes közterület
Szabadság utca teljes közterület
Széchenyi István utca teljes közterület
Szõlõ köz teljes közterület
Szõlõ völgy dûlõ teljes közterület
Táncsics Mihály utca teljes közterület
Tanya utca teljes közterület
Táti utca teljes közterület
Temesvári utca teljes közterület
Temetõ utca teljes közterület
Török úti dûlõ teljes közterület
Vájár utca teljes közterület
Vörösmarty Mihály utca teljes közterület
Zalka Máté utca teljes közterület
Zrínyi Miklós utca teljes közterület

3. melléklet a 9/2015.(VI. 30.) önkormányzati rendelethez

KÖRZETLEÍRÓ LISTA

Lista paraméterei: **Felnõtt fogorvosi** körzet körzethatár nyilvántartás
Tokod település (SZL) (Komárom-Esztergom megye)

Cím: 2531 Tokod, Deák Ferenc u.6.

Közterület neve	jellege	Kapubejárat tartomány	Intervallum típusa	Létszám
Akácos utca	teljes közterület			
Alkotmány utca	teljes közterület			
Április 4. utca	teljes közterület			
Arany János utca	teljes közterület			
Bacsányi János utca	teljes közterület			
Bácska utca	teljes közterület			
Bajcsy-Zsilinszky utca	teljes közterület			
Bajnai út	teljes közterület			
Batthyány Lajos utca	teljes közterület			
Béke utca	teljes közterület			
Bem József utca	teljes közterület			
Bercsényi István utca	teljes közterület			
Bikás oldal	teljes közterület			
Borbála út	teljes közterület			
Deák Ferenc utca	teljes közterület			
Dózsa György út	teljes közterület			
Erzsébet út	teljes közterület			
Flórián István utca	teljes közterület			
Gábor Áron utca	teljes közterület			
Gelenye oldal	teljes közterület			
Hársfa utca	teljes közterület			
Kassai utca	teljes közterület			
Kilián György utca	teljes közterület			
Kis pék árka dûlõ	teljes közterület			
Kis völgy dûlõ	teljes közterület			
Kolozsvári utca	teljes közterület			
Kossuth Lajos utca	1-125 folyamatos házszámok			
Körtvélyesi dûlõ	teljes közterület			
Köztársaság utca	teljes közterület			
Lukácsi Máté utca	teljes közterület			
Május 1 út	teljes közterület			
Malom utca	teljes közterület			
Margit utca	teljes közterület			
Mária utca	teljes közterület			
Mogyorósi úti dûlõ	teljes közterület			
Móra Ferenc utca	teljes közterület			
Munkácsy Mihály utca	teljes közterület			
Nagy völgy dûlõ	teljes közterület			
Öreg Völgy dûlõ	teljes közterület			
Petõfi Sándor utca	teljes közterület			
Pozsonyi utca	teljes közterület			
Radnóti Miklós utca	teljes közterület			
Rákóczi Ferenc utca	teljes közterület			
Sashegy utca	teljes közterület			
Szabadság utca	teljes közterület			
Széchenyi István utca	teljes közterület			
Szõlõ völgy dûlõ	teljes közterület			
Táncsics Mihály utca	teljes közterület			
Tanya utca	teljes közterület			

Táti utca teljes közterület
Temesvári utca teljes közterület
Temetõ utca teljes közterület
Török úti dûlõ teljes közterület
Vájár utca teljes közterület
Vörösmarty Mihály utca teljes közterület
Zalka Máté utca teljes közterület
Zrínyi Miklós utca teljes közterület

Laposi út
Erkel Ferenc utca
Lenin út
Marx Károly utca
Géza utca
Szőlő köz
Mikszáth Kálmán utca
Pataksor út
Kossuth Lajos utca 140-től
MÁV állomás

4. melléklet a 9/2015.(VI. 30.) önkormányzati rendelethez

KÖRZETLEÍRÓ LISTA
Lista paraméterei: **Védőnői I.** körzet körzethatár nyilvántartás
Tokod település (SZL) (Komárom-Esztergom megye

Cím: Egészségház Tokod, Rákóczi u.2.
Közterület neve jellege Kapubejárat tartomány Intervallum típusa Létszám

Akácos utca teljes közterület
Alkotmány utca teljes közterület
Április 4. utca teljes közterület
Arany János utca teljes közterület
Bacsányi János utca teljes közterület
Bácska utca teljes közterület
Bajcsy-Zsilinszky utca teljes közterület
Bajnai út teljes közterület
Batthyány Lajos utca teljes közterület
Béke utca teljes közterület
Bem József utca teljes közterület
Bercsényi István utca teljes közterület
Bikás oldal teljes közterület
Borbála út teljes közterület
Deák Ferenc utca teljes közterület
Dózsa György út teljes közterület
Erzsébet út teljes közterület
Flórián István utca teljes közterület
Gábor Áron utca teljes közterület

Gelenye oldal teljes közterület
Hársfa utca teljes közterület
Kassai utca teljes közterület
Kilián György utca teljes közterület
Kis pék árka dûlõ teljes közterület
Kis völgy dûlõ teljes közterület
Kolozsvári utca teljes közterület
Kossuth Lajos utca 1-125 folyamatos házszámok
Körtvélyesi dûlõ teljes közterület
Köztársaság utca teljes közterület
Lukácsi Máté utca teljes közterület
Május 1 út teljes közterület
Malom utca teljes közterület
Margit utca teljes közterület
Mária utca teljes közterület
Mogyorósi úti dûlõ teljes közterület
Móra Ferenc utca teljes közterület
Munkácsy Mihály utca teljes közterület
Nagy völgy dûlõ teljes közterület
Öreg Völgy dûlõ teljes közterület
Petõfi Sándor utca teljes közterület
Pozsonyi utca teljes közterület
Radnóti Miklós utca teljes közterület
Rákóczi Ferenc utca teljes közterület
Sashegy utca teljes közterület
Szabadság utca teljes közterület
Széchenyi István utca teljes közterület
Szõlõ völgy dûlõ teljes közterület
Táncsics Mihály utca teljes közterület
Tanya utca teljes közterület
Táti utca teljes közterület
Temesvári utca teljes közterület
Temetõ utca teljes közterület
Török úti dûlõ teljes közterület
Vájár utca teljes közterület
Vörösmarty Mihály utca teljes közterület
Zalka Máté utca teljes közterület
Zrínyi Miklós utca teljes közterület

FHK -A. körzetbe soroltak száma összesen: 2609

KÖRZETLEÍRÓ LISTA

Lista paraméterei: **Védőnői II.** körzet körzethatár nyilvántartás
Tokod település (SZL) (Komárom-Esztergom megye

Cím: Egészségház Tokod-Üveggyár, Pataksor u. 9.

Közterület neve jellege Kapubejárat tartomány Intervallum típusa Létszám

Ady Endre utca teljes közterület
Bartók Béla utca teljes közterület
Erkel Ferenc utca teljes közterület
Géza. utca teljes közterület
Gyár utca teljes közterület
Határ utca teljes közterület
Hunyadi János utca teljes közterület
Ifjúság út teljes közterület
József Attila. utca teljes közterület
Kodály Zoltán köz teljes közterület
Kossuth Lajos utca 140-től folyamatos házszámok
Laposi út teljes közterület
Latinka Sándor köz teljes közterület
Lenin út teljes közterület
Liszt Ferenc utca teljes közterület
Marx Károly utca teljes közterület
Máv pályaudvar teljes közterület
Mikszáth Kálmán utca teljes közterület
Pataksor út teljes közterület
Szőlő köz teljes közterület

FHK-B. körzetbe soroltak száma összesen: 1224

8h/2015. (VI. 29.) önkormányzati határozat melléklete

Tarnagó Terencné 2015. 06. 22. ch. gyug.

Beszámoló jelentés

Tokod Nagyközség Önkormányzata Képviselő-testületének 2015. évi júniusi ülésére

a falu felnőtt lakosságának egészségügyi helyzetéről

Tokodi Polgármesteri Hivatal
Ér. 2015 JÚN 22. Melléklet:
Szám: Előadó:

Szervezeti és működési szabályok

Tokod falu felnőtt lakosságának háziorvosi ellátását az O. Medic Kft. 2010. február 1-től látja el vállalkozás formájában.

A háziorvosi tevékenységet napi 8 óra rendelkezésre állási időben végezzük Keszthelyi Zoltánné ápolónővel. Ebből napi 4 óra a rendelési idő, melyből előírás alapján 1 órát bejelentkezett betegeknek kell fenntartani. A rendelési idő viszont május 1-je óta tokodaltárói helyettesítésem miatt átmenetileg módosult. Az új rendelési időbeosztást korábban már megküldtem. A háziorvosi ellátásra megszabott napszak reggel 08 órától 16 óráig terjed. Az időpontok a rendelő falán, bejáratánál és a váróban is fel vannak tüntetve. A 16 óra utáni és hétvégi sürgős betegellátást a „Dorogi Kistérségi Központi Háziorvosi Ügyelet" látja el, melyen magam is havi 2-4 alkalommal veszek részt. Helyettesítésre Dr. Szabó Éva és Dr. Tittmann Judittal van megegyezésünk.

A betegellátásról

A háziorvosi szolgáltató Tokod falu felnőtt lakosságának (14+) ellátását végzi területi kötelezettséggel. A körzethez tartozó betegek száma: 2010 (69 beteggel több mint 2012-ben). Nemek szerinti megoszlás: 945 férfi, 1065 nő. A lakosság a korábbiakhoz hasonlóan elöregedő. Az idősebb korosztály és a nők továbbra is a beteganyag javát adják ki.

Forgalmi statisztika

2014/15-ben a rendelőben megjelent betegek száma: 12 461 (ennek 66%-a 60 éven felüliek ellátását teszi ki). Lakáson történt ellátás: 105. Napi betegforgalmi átlag kb. 50 fő.
A betegforgalom az elmúlt évhez hasonlítva jelentősen nem változott.
A hívások gyakorisága mérséklődött.
Kórházi kezelések száma 337.
Elhunyt betegek száma 2014/15: 37, mely a 2013/14-as évi arányt hárommal haladja meg. Az elhunytak nagy része a 2014/15-ös influenzaszezon és váltakozó időjárási frontoknak tudható be, mely országszerte 15-20%-os halálozási ráta emelkedést vont maga után. Továbbra is zömmel daganatos és szív-/érrendszeri betegségek vezetik a halálozási statisztikát, de kiemelendő, hogy a fiatal daganatos betegek aránya megnőtt, mely felveti környezeti tényezők kóroki szerepét. Az adott időszakban elhunytak átlag életkorából megbecsülhető a körzethez tartozó betegek várható élettartama, mely az alábbiak alapján alakult az elmúlt években: 2010/11: 70 év, 2011/12: 73 év, 2012/13: 75 év, 2013/14: 76 év, 214/15: 75 év. Ez az érték nem egyezik a születéskor várható élettartammal, mivel a gyermekhalálozást nem tartalmazza.
Fokozottan veszélyeztetett betegek/gondozottak száma tovább emelkedett.
További érdekesség a külföldön dolgozó betegek arányának jelentős növekedése, mely következtében az egyedül maradt idős betegek száma is nőtt, továbbá ezen ingázó betegek szűrésekből, kontrollvizsgálatokból, rendszeres gyógyszerszedésből kiesnek. Külföldön vagy nincs biztosításuk, vagy nyelvtudás hiányában nem látogatnak orvost, idehaza pedig kiestek a TB-rendszerből. Ezen betegek pár napos itthon-tartózkodásuk alatt próbálják megoldani egészségügyi problémáikat, mely minket is jelentős nehézségek elé állít. Az ilyen betegeket hivatalosan csak sürgősségi ellátásban részesíthetjük, rendszeres gyógyszereiket nem írhatjuk, improvizálnunk kell.

A lakosság egészségi állapotának javításához szűrések kiterjesztésére és betegoktatásra lenne szükség. A betegoktatás bevezetését iskolás kortól tartom szükségesnek a szülők bevonásával. A

jogszabályban meghatározott szűrővizsgálatokat részben a rendelőben, részben pedig labor és szakrendelések segítségével (urológia, nőgyógyászat stb.) végezzük.
Az elmúlt évek tendenciája azt mutatja, hogy az egészségügy energiaforrásait egyre növekvő mértékben az idős betegekre fordítjuk, a lakosság növekvő hányadát teszik ki. Egyre inkább szükséges egy szemléletváltás, fokozott odafigyelés főképp az egyedül élő idős emberekre akiknek aránya folyamatosan nő, és azon felül, hogy napi életvitelüket sok esetben már nem tudják önállóan fenntartani, volt már példa betörésekre, bántalmazásokra. A házi gondozásba vétel kapacitása véleményem szerint bővítésre szorul.

Tokod, 2015. 06. 20.

Dr. Oláh András
háziorvos
O. Medic Kft.
ügyvezető

Ábra: Körzet betegeinek koreloszlása nemek szerint 2014. 06.18.

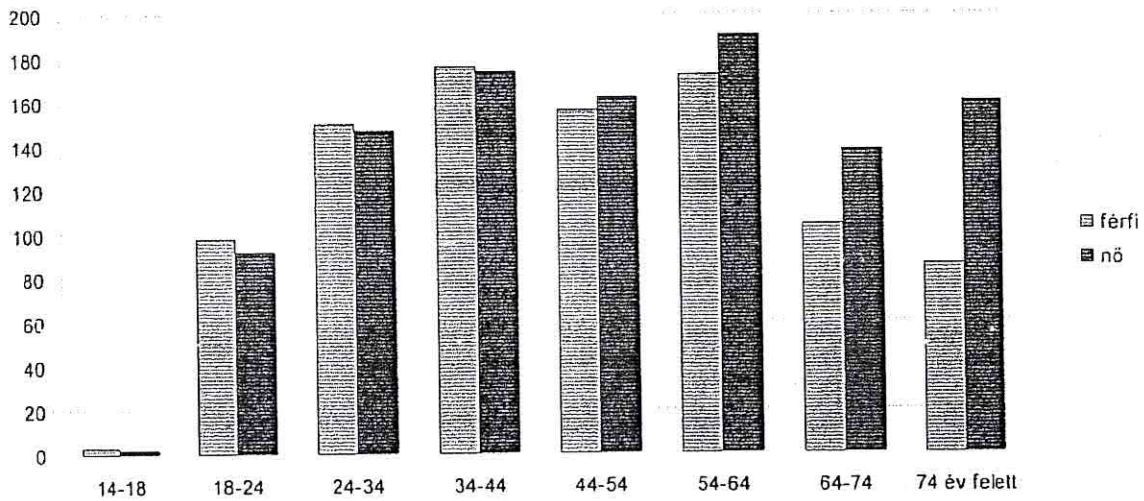

Ábra: Betegek koreloszlása 2009-ben, 2010-ben 2011-ben és 2014-ben.

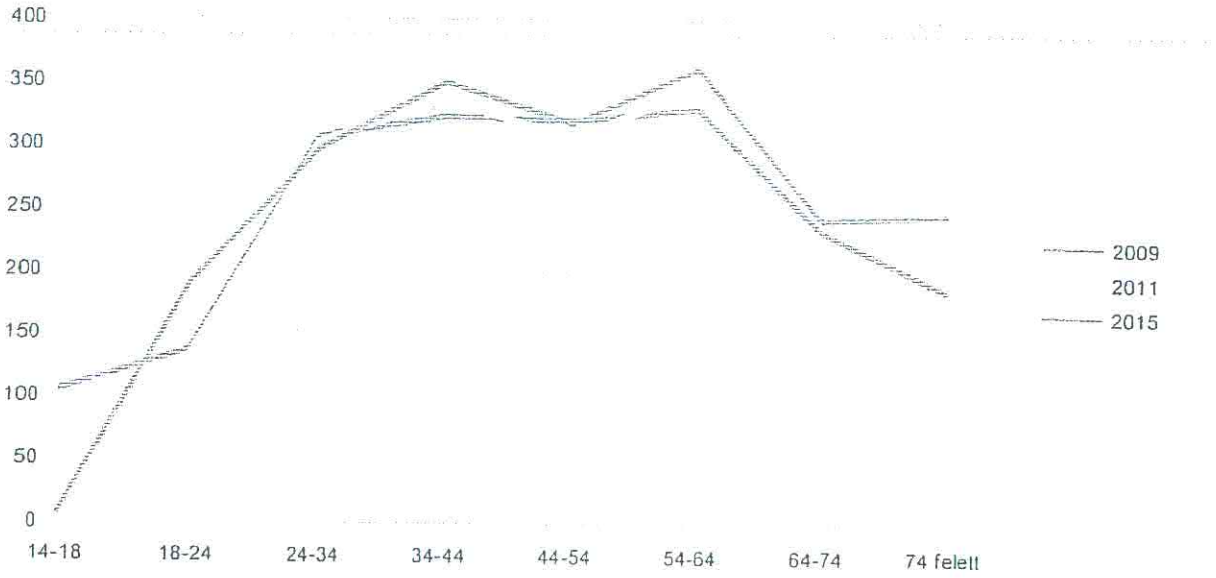

Ábra: Leggyakoribb betegségek változása 2010-2014

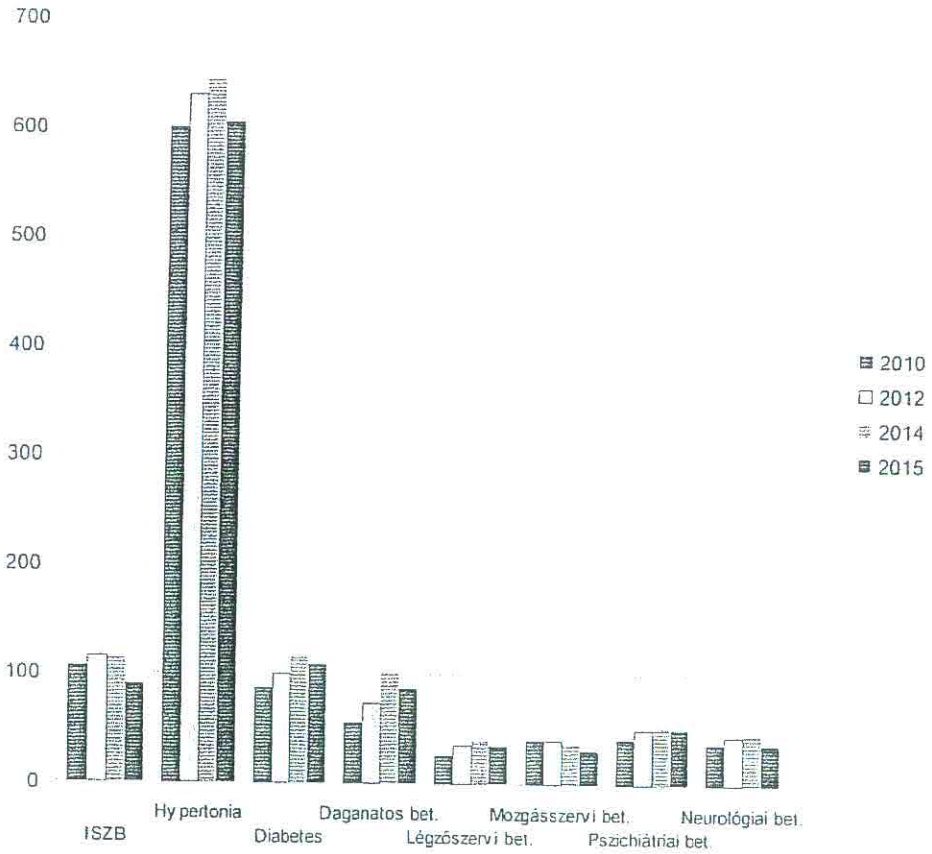

85/2015. (VI.29.) önkormányzati határozat melléklete

Farago Ferenné
2015. 06. 19.
dr. Egyed

Tokod
Polgármester
Ér: 2015 JÚN 19.
Szám: 3993
Mellékl.:
Elő.: Farago

Orvosi beszámoló 2015-06-15

Tokod – üveggyár 2. sz. körzet

Jelenleg a tavalyi 1289 betegszámhoz viszonyítva körzet őszlétszáma 1323 beteg. 690 férfi, 633 nő. Orvosi egészségügyi szempontokból, körzetünkben kezelések szempontjából továbbra is az 50 -60 év, és 70 év feletti korosztályra kell odafigyelnünk. Szűrések szempontjából az 50 év alatti korosztály, 426 férfi, 296 nő összesen 722 lakós, kiknél gyakoriak lehetnek a halállózáshoz vezető, vagy major szívérrendszeri betegség miatti korházi kezelésekhez vezető, nem kiszűrt, vagy primer szekunder prevencióban alulkezelt, vagy prevencióban nem részesült, tünetmentes szervi károsodások miatt. A jelenlegi orvostudomány legnagyobb gondja egy olyan kivizsgálási rendszer mely lehetővé teszi a tünetmentes szervkárosodások időbeni megtalálását! Sajnos nagyon drága új biológiai markerek jelentek meg. Nem is beszélve a drága CT – MRI – vizsgálatokról! Körzetünkben az 50 év feletti férfiak száma – 267. Nők száma – 327. Körzetünkben hosszabb életkorúak a nők, nagyon fontos az 50 – 55 év közötti nőkre odafigyelni. Menopauza – csontritkulás miatt is! Szűrés, elsődleges, másodlagos megelőzés gondozás, kezelés szempontokból, még számolnunk kell az 30 -50 év közötti gondozásban levő, úgynevezett szívérrendszeri betegségek, vagy veszélyeztet, nagyon magas, vagy magas rizikó tényezőkkel rendelkező 34 - férfival, és 21- nővel. Ezen 50 év alatti korosztályon úgy ülünk, mint egy rejtett bombán, mely bármelyik pillanatban felrobbanhat, ha tekintetbe vesszük a családi anamnézist, a családban előforduló betegségeket, a genetikai és öröklődési tényezőket, a jelenlegi szociális és kulturális helyzetet. Nem minden a szerencsén múlik! És ezért vagyunk mi orvosok! Nem a valóságot tükrözi személyességi okok miatt az 8 alkohol beteg férfi, vagy 2 nő, vagy 17 szenvedélybeteg férfi, és 25 – nő. Jelenlegi ismereteim alapján megtalálták a depresszió kezelésének gyógyszerét! Semmit sem tudunk a fiatal drogfogyasztókról! Több adattal rendelkeznek a rendőrségi, vagy oktatást végző szervek, az szakkezelőknek sem kötelező kiadniuk adataik! Nagyon sok úgy mondott nagyon jó anyagi, jó társadalmi helyzetben élők családjai fiataljai is érintettek! Ugyanakkor megvan a bűnnyomozási háttere, titoktartási kötelezettsége is, miközben a háziorvos tehetetlenül úgymond csak hallja mi minden történik!

Mindezek alapján, egészségügyi okokból a veszélyeztetett lakóság száma több mint az ősz lakósság fele, de ezen adatok pontosítása az jelenlegi számítógépes rendszerünkben nehezen számítható ki.

Tünetmentes szervi károsodások!

Továbbra is nehéz feladatnak tartom a tünetmentes szervi károsodások kiszűrését! Nemcsak szívérrendszeri betegségekről lenne szó, gyakoriak mind a genetikai, mind az autóimmun, vagy vérképző szervek betegségei, daganatos megbetegedések, bőrbetegségek is, melyek ugyancsak szívérrendszeri betegségekhez vezethetnek. Csak egy példa a gyakori reumatológiai korképekről, körzetünkben összesen 89 - beteg, de 50 év alatt csak 12 férfit és 7 - nőt jegyzett programunk, miközben gyakoriak a derékfájások és a kisízületi gyulladások. Főleg a fiatal korosztálynál szükséges, ezek kórképek kiszűrése, általában egy idült velük társuló bélbetegség, bőrbetegség során derülnek ki ezek a betegségek, ha háziorvos tényleg odafigyel, mert egy radiológiai pozitív vizsgálat már kései, előrehaladott betegséget jelez, melynek volt ideje érrendszeri károkat okozni. Természetesen egy új kivizsgálási rendszerben kell majd ezeket a betegcsoportokat kezelni, akár az egyes bőrbetegségeket is. Olyan kórképeket rejthetnek, melyek hosszú távon tönkreteszik a szívérrendszert, növelik a szívérrendszeri halálozást, miközben az új kivizsgálási rendszerben kivizsgálhatók, és új modern biológiai gyógyszerekkel kezelhetők, Van oki terápia. Nagyon veszélyes, nagyon drága biológiai gyógyszerekkel kezelhetők! Természetesen ezek betegségek kiszűréséhez magyar országon, eddig csak kilenc olyan centrumról tudok melyek PET – MRI vizsgálatokat végez. (Dr. Szekanecz Zoltán tanár úr), ezért fontos a háziorvos tudása, hozzáállása hogy időben a megfelelő helyre, megfelelő kezelése érdekében irányítsa betegét. A csontritkulás bármennyire is fájdalmas a legnagyobb veszélyt, mégis az érrendszere jelenti, mikor az érfal sima izomsejtje csontsejté alakul, csontot termel, és csontosodik az érfal, ugyancsak a modern orvos kutatás legújabb felfedezése alapján. Tehát új irányelvek alapján kell kezelni, és tekintettel kell lennünk, hogy nagymértékben növeli a szívérrendszeri halálozást, főleg az 50 év feletti menopauzás nőknél. Az időskori ízületi betegeknél a legnagyobb veszély mégis, a már vény nélkül is kapható fájdalomcsillapítók Algoflex, vagy a szeretet Voltaren, Diclofenac, Cataflam, melyek a legújabb kutatási eredmények alapján, embóliához vezetnek, szívelégtelenséghez, szívinfarktust, agyi infarktust, tüdő embóliát érelzáródást okozhatnak a már ismert szövődményei mellett (gyomorvérzés, máj, vese). Csakis indikációval mérlegeléssel lehet ezek gyógyszereket indokolt esetekben adni. Az amerikai Saint Mount egyetem felfedezte az depresszió gyógyszerét – béta – catenin alapanyagát, idő kérdése mikor jut el hozzánk, de kezelhető lesz ez a betegség is.

Miért fontos a háziorvos? És milyen úton folytassa tevékenységét?

Amiről tudnunk kell !

Magyarországon a legjelentősebb haláloki tényezők a stroke - szélütés, miokardiális infarktus, a stabil koszorúér betegség, és a krónikus szívelégtelenség (Dr. Tóth Kálmán professzor) (Általában egy előadáson, a rezidenseknek kell említeniük a tanár urak nevét, mert nem mondhatnak mást, csak amit a tanár úr mond)

Az választandó út a modern házi orvoslás egyénre szabott major kardiovaszkuláris eseményekhez vezető kardiovaszkuláris betegségek, (érthetően ezek mind hirtelen halálhoz vezethetnek független a betegsége stádiumától, a nap bármelyik pillanatában! Akár cukor, vagy ér - szívbeteg.) Azt sem én találtam ki, hogy a cukorbeteg egy két lábon járó halál! Nekünk küzdenünk kell ellene! Mert valós állítás!

Megelőzése szűrése,

Primer szekunder prevenciója,

Rehabilitációban való részvét

A ma ismert kardiovaszkuláris betegségek kockázatai ismerete alapján

Véleményem mai házi orvosról, mai házi orvoslásáról.

Bármennyire is furcsán hangzik egy háziorvos részéről, mindenféle egészségügyi, egészségbiztosító, szakigazgatási rendeleteken felül, (ha sok is az ellentmondás, de legalább ne gátló - akadályozókként lépjenek fel az magára hagyott, (azon értelemben, hogy környékünkön alig vannak szakmai értekezletek. (Eddig csak négyet tartottak az utóbbi 5 – évben, egyre még Tatbányára is elmentem) és emiatt egyre távolabb kerülünk, az oly fontos, helyi szakorvosokkal is megbeszélendő, helyi szakmai lehetőségekről teendőkről). Pont abban az időszakban függesztettek fel, mikor megnyerhettem volna, ha pályázok, egy vissza nem fizetendő pályázatott 1.500000 forintot, amelyre nagyon nagy szükség lett volna, a körzetem betegeinek a kezeléséhez! Minden kollega pályázott és nyert, én pereskedtem sehol sem voltam!

Jelenleg SOTE – tanfolyamokra járok, nagyon magas szintű képzésekről van szó, egyetlen alaki hibával! Sokszor a nagyok mind kifutnak! Vagyis a nagy előadók vidéken tartják előadásaikat! És egészen más, ha a lényeget, a hallgató az ő szájukból halja! De ez nem változtat a tudási színvonalon csak az előadói minőségen. Könnyebben érhetők el Győrben, ahová eddig is jártam Dr. Schmidt Péter habil egyetemi tanár úr által szervezett előadásaira, mely előadásokon tényleg összefutottak az ország nagyjai, de az anyagi gondjaim ezt már nem teszik lehetővé, főleg ha 90 – Km – re van ennek benzin költsége miatt is, és ezen felül még három matrica jegyet is vennem kellene! Ne is említsem az utóbbi három év pereskedési kiadásait, olyan 120000 ezres orvos szakértői vizsgálatokat, kártérítést sem kérhetek szakigazgatási hibák miatt, a helyettesítő orvosok olyan 450000 – 500000 ezer forintért vállalnák a helyettesítést. Rezidens orvost sem sikerült szereznem, de ez ügyben még érdeklődök! Nekem is érdekem egy fiatal jól képzet orvos oktatása, kivel megoszthatom, az egyetemen hallott tudásokat, a gyakorlati tapasztalatokkal! Volt idő mikor én is három faluban dolgoztam, sosem volt gond ugyanazon községhez tartozó háziorvossal a helyettesítés, ki más

A polgármesteri hivataltól csakis a rezsiköltségek kifizetésével várhatom el a segítséget, hogy ebben segítsenek, hogy valamiképpen újabb pályázatok kiírásáig gyógyítani tudhassak, mert azt sohasem fogom tudni megérteni, hogy pont a szakmai tudásommal gyűlt össze a bajom, és pont szakmailag minősítettek alkalmatlannak! Amitől nem félek, és lehet ezért nem is vettem komolyan a vádakat! Az megint más, hogy naponta olyan rendeletek születnek, hogy semmiféleképpen sem tudok érvényesülni, csak abban, hogy szakmailag nem tévedhetek, és tiszta lelkiismeretem minden kezelt betegemmel szemben, mert amit tudásom szerint tudtam azt meg is tettem érdekében és meg is fogom tenni! Nem a szakigazgatási rendeletekkel gyógyítom betegeim, hanem azzal hogy az belépése pillanatában, ránézéssel, már előre tudnom kell, hogy állok hozzá! Sokat elárul légzése, mozgása, állapota, beszéde panaszai leírása, hogy azonnal kiszűrjem, és hogy tudjam, hol kezdem el vele vizsgálatát, a kivizsgálást mire összpontosítsak! Abból a szempontból vagyok drága költségvetés szempontból, hogy tényleg alapos kivizsgálásoknak vettem alá betegeim, ha szükséges, de ezt érdekükben teszem, számomra ez a legdrágább érték a beteg élete, életben tartása, mert még az orvos kutatási eredmények sem állnak azon a szinten, hogy ténylegesen gyógyítani tudjunk, sok még a kérdőjel, sok még a kutatni való, habár vannak áttörő eredmények, nagyon nehezen érhetők el a sikeres kezelések. Nemcsak társadalmi politikai okok miatt, hanem a kutatásban elért jelenlegi eredmények miatt is, melyek sajnos csak az eddig a szintre tudtak eljutni. Csak reménykedhetünk abban, hogy kutatóink végre mindenre fényt derítenek majd!

Szakmai szempontokból a lakósági számhoz viszonyítva nagyon sokszámú beteggel, betegségekkel szemben egy szociálisan hátrányos helyzetben levő községben. Működőképes vagyok, de azt csakis szakmai tudással tudom fenntartani, és csak azon betegekkel kik közreműködnek, és rám hallgatnak, szerencsére hallgatnak rám, és sokan követik tanácsaimat, alávetik magukat a szükséges kivizsgálásoknak és kezeléseknek. Vannak eredményeink, időben felfedett kezelt betegségek! Hihetetlen de most 2 – éve a nagy áradások idején, egy olyan Budapesten László korház által is igazolt betegséget találtam, ami Ázsiában, Afrikában honos, nem oly rég Brazíliában csonttörő betegségnek nevezett járványként tűnt fel. (Dengue – láz). A betegnek enyhébb tünetei voltak, nem csonttöréshez hasonló fájdalmakkal. A betegséget tényleg igazolták, de azt senki sem tudja, hogy került ide le a Duna partjára, mert a beteg tele volt szúnyogcsípésekkel! Megkérdeztem egy tanfolyamon Dr. Ócsai Lajos tanár urat is, de a titer szintről nem voltak információim, mert közben a beteg visszaköltözött külföldre, lehet ott végezték el, nekem még megszüntették a munkaviszonyom.

Nekem is rosszul esik, mikor egy jól kezelt beteg panaszkodik, hogy miért kell ennyi gyógyszert szednie még, mert ő jól érzi magát? Az igazi válasz, hogy ha a mai modern orvoslás irányelvei alapján, nem szedné felírt gyógyszereit, nem lenne életben. Továbbá egyik betegem tényleg feljelentett, mert kezelni szerettem volna testsúlyát, (ISZKIN – derült ki) sajnos sokan nem értik milyen rizikóterhet viselnek, és milyen modern tudományos ajánlások vannak, egy cukorbetegnek úgy hat hónapon belül, ha életben szeretne maradni, 10% testsúlycsökkenésre lenne szüksége, abban esetben ha emelkedett a testtömeg indexe. Ezek mind ajánlásokat nem én találom ki, hanem ezt tanítják a továbbképző tanfolyamokon, megelőzéshez, primer és szekunder prevenciós ajánlások, és én is csak szakmai irányelvek alapján gyógyíthatok. Természetesen nehéz megérteni, de nekünk akkor is kezelni kell a beteget.

Csak megemlíteném, hogy havonta 500 000 forint adót kell befizetnem a nővér fizetése 115 000 forint, a telefonköltségeket a hivatal vállalta, de a számítógép karbantartása is havi 12000 forint, és nem merek hitelt felvenni egy új gépkocsi vásárlására! Nagyon sokba kerülnek a gépkocsi benzin

halállózás, szívérrendszeri halállózás, nem halállhoz vezető betegség miatt korházban kezeltek száma, napok száma alapján, az körzetünkben élők 50 év felettiek szívérrendszeri betegeink száma 183 férfi, 313 nő. Melyekhez, ha hozzácsatoljuk az anyagcsere betegségeket is 81- férfi, 129 - nő az összes 50 év feletti, 694 - lakoshoz viszonyítva, azt is mondhatjuk, hogy az ötven év felettiek körzetünkben, mind veszélyeztetett betegek. Ezen betegek mind elsődleges és másodlagos megelőzési kezelésben részesülnek, nagyon magas, magas, rizikótényezők miatt, a magas vérnyomásos betegség, valamilyen érbetegség, érelzáródás, vesebetegség, szélütés, szívbetegség, szívritmus zavar, szívelégtelenség, cukorbetegség és szövődményei stb, miatt. Ezek csak olyan számoknak tűnek, melyekre ránézve természetesnek is nevezhető, hogy 50 – év felett nem is nevezhető, öregedőnek az akinek nincsen érelmeszesedése, magas vérnyomásos betegsége, valami szívbetegsége, mert már öregszik, a cukorbetegség is, és az is hogy szélütést kap természetes, öregedő korosztályok tartozéka. A kór a nem tényleg nem befolyásolható rizikó tényezők! De azért mégsem mindegy, ha összehasonlítjuk más országok hasonló korosztályai halálozási arányait, halálozási életkort, vagy betegségeik előfordulási rátáját, vagy életviteli minőségét. De az sem mindegy hogy hogyan éltek 50 – éves korukig. Én csak orvostudományi szempontokból próbálom bemutatni, mi minden létezhet a fenti nézetek felett, és hogy hogyan lehetne mindez tényezőket befolyásolni, a mai orvostudomány sikeres kutatásai, és irányelvei alapján. Milyen tudományos hátterei vannak, hogyan lehetne javítani az nem kívánatos mutatókon. Nem csak politikai és gazdasági tényezőktől függő, mondható, hozzáállástól szokásoktól, és kulturális színtől is függő. Természetesen gazdaságilag befolyásolható, és ha gazdaságilag, akkor politikailag, de sok minden maga az emberi tényezőtől függő. Nemcsak genetikai adottságok alapján, hanem hozzáállása alapján is. De mindezeket hogyan tudná befolyásolni az orvostudomány? Végtére vannak eredmények, de mégsem mondhatók sikeresnek! Mindezekre orvostudományi szempontokból, kutatatási nehézségei szempontjából próbálok betekintést nyújtani, hogy még nagyon sok nehéz próbálkozás van még hátra, és hogy az elért sikerek is milyen nehezen valósíthatók meg, milyen küzdelmek árán, azért hogy egészségesen hosszabb életkort éljünk, és hogy enyhítsük a már betegségekben szenvedők szenvedését, javítsunk életminőségén.

A fent nevezett, magas rizikó tényezőkkel rendelkező korosztálynál természetesen nem tudható melyik lesz az első várható inzultus, (carotis sztenozis esetében stroke - szélütés várható) Gyakoriak körzetünkben! Az összes tavalyi 16 beteg elhalálozása, a fent felsorolt betegségek, és rizikóinak a következménye. Még a három - daganatos betegségben elhunytak esetében is, gyakoriak az erek elzáródása, gyakori agyi infarktussal, tüdő embóliával, vagy valamelyik szerv ereinek az elzáródásával. Jelenleg 65 – daganatos betegünk van, 50 év alatt 13 nő, 7 – férfi beteg, 50 év felett 15 – férfi, és 30 - nőbeteg. Van köztük olyan is, aki 12 – éves túlélő, de életvitele miatt cukorbetegsége mellett,(alkohol

- fogyasztás) állandóan, visszaeső, és jelenleg romlik állapota is! Az időbeni szűrés és kezelés, életmentő lehet! Általában egy kései stádiumban felfedezett daganatnak már csökkentek a kezelési lehetőségei.

Az 50 év alattiaknál 722 lakós, 426 – férfi, 296 nő habár jóknak látszanak a statisztikai adatok szívérrendszeri betegségek 44 – férfi, 22 – nő anyagcsere betegségek 20 – férfi 22- nő tekintettel a felmenőkre genetikai adottságokra, életvitelre, szociális kulturális helyzetre, bármennyire is elvégezzük a rutin szűréseket, nem a legjobbak a kilátások. Túl gyakoriak a felső légúti fertőzések, és betegállományba vétel, olyan családokban, melyeknél már ismert nagyon magas rizikótényezők fordulnak elő. Amit egy korosztály sem vesz komolyan az a visszér betegség. Már eleve valamiféle kötőszöveti betegséget rejthet. A kötőszöveti betegségek pedig szívérrendszeri betegségekhez vezetnek. 50 év felett csak 10 – nő - betegről tudunk, és 2 - férfi betegről. Lehet, hogy a számítógép rendszer váltásakor (Visual X – Doki 2) vesztek el a fiatalabb, már alvadás gátlóval kezelt nő-betegeink. Továbbá ezek a betegségek összehozhatók a spontán vetélésekkel is, de nincsenek adataink. Nem minden fiatal nő - beteg mondja el háziorvosának hogy vetélése volt, a nőgyógyászok sem adják ki az információkat, esetleg ha betegállományba kerül, szerzünk róla tudomást. Tehát keresnünk kell ezeket a betegeket. Mert mélyvénás trombózist, tüdőembóliát, okozhatnak. Senki sem veszi komolyan, és senki sem hordja a felírt gumiharisnyát! Két kezelt tüdőembóliáról van tudomásom körzetünkben, de nemrégen szerencsére nem nálunk, két fiatalabb nő halt meg tüdőembóliában, az Esztergomi korházban, úgy hogy nagyon komolyan kell vegyük, a fenti betegség kezelését is, mert kezelhetők! Tehát ez betegség szűrése is háziorvosi feladat.

Amire minden vizsgálatnál gondolni kellene!

Vénás thromboembóliák - (VTE)

(VTE és a Tüdőembolia - PE)

Új szemlélet váltás a visszérbetegség kezelésében a tartós alvadásgátlás jelentősége

(Dr. Sas Géza, Dr Pető Iván)

Ne csak a patológus állapítsa meg a hirtelen halál hátterében meghúzódó flebotrombozist!

Néma tünetmentes trombusok! Sajnos léteznek!

Tünetmentes, embóliát még nem okozó néma trombusok keresése, kezelése. (Gaber és munkatársai bebizonyították, hogy a poszttrombotikus lábszárfekélyes betegek 53% - ban lezajlott trombózist

lehetett kimutatni, 36% - ban genetikai hajlamot trombofiliát, tudtak igazolni). Ma már bizonyított, hogy az alsó végtagi proximális mélyvénás trombózis recidíváját tartós alvadás gátló kezeléssel 10% - al lehet csökkenteni. És van rá kezelés, lásd tavalyi beszámolóm! Dr. Sas Géza tanár úr a háziorvosoktól is elvárja, hogy merészebben, álljunk hozzá! A háziorvos fegyvere sürgős esetben a nagyon drága kismolekula tömegű LMWH - heparin injekció, éppen olyan hatásos, mint az Na – Heparin, melyet sürgős emelkedő ST - STEMI infarktusban kötelező adni, ha nem áll fent egy nagyon ritka betegség a heparin rezisztencia. Ilyenkor nem hat! Egyik betegünk ez okok miatt bénult le, egy korházban elvégzett műtét után, mert nem hatot a műtéti indikáció által előírt, beadott heparin. Nagyon nehéz megtalálni az ilyen fajta betegségeket, de számolnunk kell vele, hiába adjuk be a gyógyszert, mégis elvesztjük a beteget. A fenti eset szerencsésnek mondható, habár rokkantsághoz vezetett.

Most mi a szerencsénk? Általában egy fogamzásgátló felírásnál, a nőgyógyásznak trombofilia szűrést kellene végeznie, hogy megelőzzük a hirtelen kialakuló mélyvénás trombózist! Mely halálos végkimenetelű lehet! A legnagyobb szerencsétlenség mikor terhesség alatt jelentkezik, mert a túlélésért, a kezelése a trombolizis, magzat elvesztéséhez vezethet. Magyarországon a 45 000 szélütés esetében csak 3% - ban történt trombólizis, mely a környező országokhoz viszonyítva alacsony arány, azt is jelentheti, hogy a terápiás ablak 60 – 90 perce eltelte után kerültek be a korházba!

A háziorvos is kérheti a szűrést, vannak olyan laborok, melyek végeznek ilyen vizsgálatot, ha nemcsak az háziorvos érdeke, hogy e vizsgálat meglegyen! Sokan nem tudnák kifizetni!

Trombofilia szűrés

Fontos ha terhes, mert a terhességét csak heparin injekció kúra alatt tarthatja meg!

Anamnesztikus adatok 45 év alatti trombembóliás mélyvénás betegég, szokatlan lokalizáció recidiváló, enyhe provokációra keletkezik, utazás hosszabb üllés, utazás repülés ideje alatt, terhesség alatt jelentkezik, családi halmozódás, habituális abortusz, heparin rezisztencia, kumarin nekrózis. (A DOTE – egyetem honlapján találtam két mélyvénás trombózis terhes nő kezelését leírva). Megrázó tanulságos eset leírások! Az egyik betegnél még a heparin rezisztencia is fennállt!

Szűrő vizsgálat fogamzásgátlók, hormonpotlók szedése előtt, pozitív anamnézis, családi anamnézis, felületes tromboflebitisz, AV – varikozitás, ha fennáll ínfertilitás, habituális vérzések,sikertelen IVF koraszülés, magzati halálozás!

Trombofiliás, antifoszfolipid sindromás nők terhessége csak LMWH antikoaguláns kezelés mellett lehetséges.

Labor vizsgálata

Véralvadási funkciónális tesztek

PT – idő, APT, Fibrinogén, D- Dimér, ATIII – antitrombin, PC – Protein – C

PS- protein S APC –r Aktivált Protein – C – rezistencia LA – lupus anticoagulás, Homocisztein

Imunológiai okok

Fosfolipid autoantitestek, ig/G igA/igM

Kardiolipin – B2 –Cpi igC/igA/igM.

Anti prothrombin igC/igA/igM

Annexin V – igC/igM

Genetikai okok

V – alvadási faktor genetikai elváltozása Leiden mutáció MTHFR gén mutáció,

FII – G202 1 DA prothrombin mutáció

Ha nem is vagyunk rá felkészülve főleg a szerzett trombofilia esetében, melyek gyakoriak 50 – év felett, szükségesek lehetnének a fenti laborkérések, az 50 év kór feletti cardiovasculáris halálozás megelőzésére.

Magyar árak (– 60. 0000 Ft).

Cardiovasculáris halálozás megelőzése.

Nem szándékom a testület fárasztása, nem is beszámoló téma, csak nagyjából szeretném bemutatni a legújabb irányelveket, melyeknek célja főleg a tünetmentes szervi károsodások felfedezése, nemrég tavaly szeptemberben vesztettünk el, egy 48 éves beteget kinek egy tünetmentes szív balkamra nagyobbodása volt, fatális kimenetelű szívinfarktust, és szélütést is okozva. Egy kezeletlen magas vérnyomásos betegről van szó, ki 2011 – óta nem szedte gyógyszereit, sem életvitelén nem változtatott, miközben kemény fizikai munkát végzet, zsíros étrenden élt, és gyógyszereit sem szedte. Egy olyan szívnagyobbodással élt melyet a magas vérnyomása (nyomásra kialakuló, tehát nagyon veszélyes nagyobbodás) okozott, és mely betegsége, a magyar osztályozás szerint, egy tünetmentes

szívelégtelenség (B - stádium) volt, összehasonlítva akár egy szívbillentyű betegségnél, mely végtére a beteg elvesztéséhez vezetett.

Mivelhogy dolgoztam még nem is, visszaszámolva 2014 – óta eddig 10810 beteg jelent meg rendelésünkön. Az időben elkezdett irányítás, kezelés drasztikusan csökkenti a sürgős eseti ellátást. A mi körzetünkben 31 – esetről tudunk, nincsenek benne az ügyeleti indokolt vagy indokolatlan eseti hívások. 1193 – kivizsgálásról, és 722 szakkonzultáció szerepel adataink között, nincsenek benne a magánrendelések, sem a háziorvos később megtudott, vagy be nem jelentett, konzultációk száma sem.

Amit egy magyar háziorvosnak tudnia kell, főleg ha az 50 év feletti korosztályú lakossága majdnem 100% -os arányban érintett!

A VI. MAGYAR CARDIOVASZKULÁRIS KONSZENZUS KONFERENCIA IRÁNYELVEI.

Új kockázati besorolások

I - Igen nagy kockázat

1.Az összes major szívérrendszeri heveny események, dokumentált ateroszklerotikus koronária cerebrális, perifériás érbetegségek, mint előző AMI. iskémiás stroke, TIA, aorta aneurysma, koronária PCI. CABG. koronária és perifériás érbeavatkozások, koronária angiográfia, UH. MR. CT. sztressz echokardiográfia SPECT. carotis IMT, koronária calcium score.

2.Súlyos krónikus vesebetegség eGFR 30. ml./min/ 1,73. m alatti, és proteinuria.

3.T1,T2. Diabetes Mellitus plusz egynél több RF. nagy rizikófaktór, és szervkárosodás.

RF – nagy kockázati tényezők: életkor, dohányzás, hipertónia, magas koleszterin szint.

4. Familiáris hypercholesterinaemia.

SCORE nagyobb mint 10%

Ami nagyon gyakori a hipertónia – magas vérnyomásos betegség, és a stroke betegség.

Magyarországon minden órában egy osztályon kezelt szélütött beteggel kell számolnunk. Tavalyi adatok alapján 45000 szélütött beteget kellett ellátni.

Az agyér betegségek többségének rizikótényezői és patofiziológiai gyökere közös, az iszkémiás szívbetegséggel, (koszorúér) és az obliterativ – eret elzáró betegségekkel. Elemezni kell a primer prevenció sztatisztikai adatai jellemzőit: RR – relatív rizikó, AR – abszolút rizikó, OR –esélyarány, NNT - kezelendő betegszám egy nagyobb kardiovaszkuláris esemény elkerülése véget egy év alatt –

(numbers needed to treat) – prevenció céljából. SOD – szűrés –(tünetmentes szervkárosodások) néma vérrögök keresése!

Sokszor már csak a másodlagos prevenció jöhet szóba! A primer prevenció elsődleges megelőzés, tünetmentes embereknél előzi meg a major minden vaszkuláris események AMI - szívinfarktus, STROKE szélütés,PAD - érszűkületek, stb kialakulását

Általános vaszkuláris megelőzés avagy miért kell kardiológushoz küldeni a beteget.

Szív UH – vizsgálatra, vagy érsebészhez nyaki ütő erek állapotának felmérése céljából.

Nagy kockázatott jelent, fiatalabb korosztályoknál a (szubklinikus ateroszklerozis,- tünetmentes érelmeszesedés), cukorbetegség - diabetesz, önmagában a krónikus vesebetegség valamint az egyes önálló súlyos rizikó faktorok.

Tünetmentes szervkárosodások – SOD keresése

SOD Jelentősen súlyosbítják a SCORE táblázatban levő CV – kockázatokat!

Pulzusnyomás idősek esetén 60Hgmm felett – ezért fontos a kardiológiai kivizsgálás! Vagy nyaki erek UH – vizsgálata, egy rutin labor, Boka – Kar index – pulzus tapintás – egyszerű feladatok, a beteg észre sem veszi, de sokat elárulnak! Akár a vérnyomás mérés. De várni kell hogy megnyugodjon a beteg! A rendelésen megjelent beteg balkamra nagyobbodásának keresése.

Rendelőben elvégzett EKG jelei értelmezése.

Szűrés

Tünetmentes BK - szervkárosodásra utaló eltérések.

EKG jele Sokolow – Low index nagyobb mint 3,5 mV. Kardiológia beutalás.

Kardiológiai UH

- A koncentrikus BKH Echokardiográfiás kritériumai, kamrafal üregméret nagyobb mint - 42, a bal kamrai tömeg index g/m nagyobb mint 95 – nők, 115 – férfiaknál.

Balkamra hipertrófia LVH – EKG férfi 115g – nők 95g/m - négyzetméter

Carotis fal – vastagodás IMT nagyobb mint 0,9 vagy plakk

Carotis . femorális PWV nagyobb mint 10 – ms

Boka – kar index nagyobb 0,9 – nél

CKD 30-60/ml/perc/1.73 négyzetméter

Mikroalbuminuria 30-300 mg/24/h vagy albumin – creatininarány 3.4- 34/mg/mmol/ (a reggeli első vizeletből).

Természetesen nem tudható melyik lesz az első várható inzultus, (carotis sztenozis esetében stroke várható) Az stroke általános elsődleges megelőzése fontos eszközei a vérnyomás vércukor, vérzsír szint beállítása, rendszeres fizikai aktivitás, dohányzás túlzott alkohol fogyasztástól tartózkodás, alacsony só, telített zsírsavas és rost dús diéta, magas testtömeg index esetén súlycsökkentés diéta, PF és VTE kockázat mértékének meghatározása kezelése.

A háziorvosi rendelőben leggyakoribbak, a szinte mindennap megjelenő hipertóniával és koronária betegségekkel is kezelt, infarktuson, szélütésen átesett betegek száma, nem túlzás a hetente egyszeri panasz, vagy kezelései során hozott leletek miatti találkozás!

Nem csak a Hirtelen halál, hanem a szélütés prevenciója is fontos a kardio – vaszkuláris betegségekben.

Körzetünkben szinte naposak az igen nagy kardio – vasculáris rizikókockázattal élő betegek egyre növekvő száma. Hogyan is kezelhetők, azok a betegek kiknek a betegségei, a nap bármelyik pillanatában fatális kimenetelűek lehetnek? Végtére ide vezethetnek, az nem, vagy helytelen, nem időben kezelt, mind több szervet érintő, progresszív, (folyamatosan előre haladó,) sztrukturális, funkcionális (alaki és működési) szervkárosodással járó, igen nagy kockázatba tartozó szívérrendszeri kórképek. Szervi elégtelenségek közül a perfuzió (helyi szervi vérellátás) fenntartása céljából, nagyon fontos a szív – érbetegségekben, a kockázatok kezelése, hogy valamiképpen meggátoljuk a többi szerv további károsodását és fenntartsuk azoknak az élethez szükséges optimális működési szintjét.

Részletek az irányelvekből!

Nem egy testületi beszámolóhoz tartoznak, csak azért teszek mindezekre említést, hogy a testület is belelásson, mi minden szakmai tudással kellene rendelkeznie egy modern háziorvosnak, és hogy nem csak egy egyszerű feladat, az háziorvosi teendők ellátása!

Az öregedő összetételű lakosságban naponta találkozzunk hipertóniával a betegség károsító szervi funkcionális következményeivel társ, és társuló, vagy már több major szívérrendszeri – eseményeken átesett betegek betegségeivel, és nem szívérrendszeri – eredetű, de a szívérrendszeri – betegségek életet veszélyeztető eseményei végkimenetelét befolyásoló kórképekkel. A cardiovaszkuláris betegségek egyénre szabott kezelése, a háziorvos tudásától is függő. Ne állítsa le egy a kardiológiai szakrendelőben már feltritlált, (felemelt) vagy beállított (beta – blokkoló) kezelést, vagy eleve egy beta – blokkolót CI – contraindikált betegségben, (cukorbetegség, PAD - érszűkület esetén, ha

szívelégtelensége van, vagy szívinfarktusa volt – a koszorúér átáramlásához szükséges – szívfrecvencia szinten tartásához – kezeléséhez, vagy szívelégtelensége kezeléséhez szükségesek!) De mely betegségekben nem adhatók csak kardiológus – javaslatra. Vagy az egyénre szabott Statin - koleszterint csökkentő kezelést! Melynek más gyulladáscsökkentő hatása is van nemcsak a vér zsírokat csökkentik!. Új terápiás irányelvek alapján még egészen új megközelítésben áll az egyénre szabott terápia! A kezelt cukorbetegek legnagyobb veszélye az tünetmentes vércukor szintjének a csökkenése. Nem kívánatos ellenválaszokat válthat ki, hirtelen halált okozhat, egy hirtelen fellépő fatális halálhoz vezető szívritmus zavar miatt. Tavalytól új modern gyógyszereket használunk, új Degludek inzulinfajták jelentek meg, új irányelvek léptek életbe. Ami nehezen valósítható meg anyagilag, de tényleges jövő háziorvosi feladat lenne. Remélem eljön az ideje, az kezelt cukorbetegek CGMS – és Holter készülékkel való 6-7 napos ellenőrzésének, mely olyan készülékek, melyek minden 5 -percben mérik mind a vércukorszintet, mind észleli (Holter - készülék) vércukorszint csökkenésekor az halált okozható szívritmus zavarokat is, melyeknek oka a gyógyszer, vagy inzulin által okozott vércukor csökkenése. Mert sokszor tünetmentesek, a beteg észre sem veszi, hogy milyen veszélyes szint alá csökkent a vércukor szintje. Jelenleg klinikai íntenzív osztályos rutin vizsgálat, az utolsó júniusi tanfolyamon, kérdésemre Dr. Oláh Ibolya előadó válaszolt, hogy éppen jelenleg az egyetemen egy nagy kutatócsoport végez vizsgálatokat, a hasonló mérést végző készülékek rendszeresítése érdekében.(Dr. Oláh Ibolya)

CGMS – készülék

A CGMS – olyan készülék, amely több napon keresztül a nap 24 órájában képes a vércukorszintet monitorizálni. A subkután vércukorszintet mérő szenzor 5 percenként méri az interszticiális vércukorszintet.

Ha a kezelés alatt a vércukor, a korábban megállapított érték 3mmol/l alá csökken, jellegzetes klinikai tünetek jelentkeznek! De a vércukor határértékek felett is jelentkezhetnek hipoglíkémiai tünetek!

A 3mmol/l alatti biokémiai hipoglikémiában semmilyen klinikai tünet nem észlelhető.

Gyakorlatilag szem előtt tartva a 3,9 mmol/l már ellenregulációt kiváltó (alert value) értéket, tünetmentes hypoglicaemiának nevezhető állapotról beszélünk, mert bármenyire magasra húzott hypoglicaemia értékek mellett is, jelentkezhet tünetmentes hipoglikémia.

Az ellenreguláció döntően adrenerg tüneteket vált ki, tachycardia éhségérzés,izzadás, a neuroglykopénia legsúlyosabb tünete a coma. Még veszélyesebb a gyógyszert kibocsájtó koszorúér Stentes betegeknél.

Súlyos hipoglychaemia mikor külső személy segítségére van szükség.

A T2DM – betegek 38% - ban fordúl elő, gyakran 7% HbA1c szint alatt. Folyamatos glükóz – monitorizálással mutatható ki, (CGMS). A cukorbetegek 25% - nál súlyos hipoglikémia miatti korházi kezeléseket mutattak ki, dokumentáltan, cadiovaszkuláris halálozással járnak, szívérrendszere ható adrenerg hatása miatt. Rendelő EKG - Gyakori ischémia, változó P – hullám morfológia, a korrigált - QTc szakasz megnyúlása miatt,malignus ritmuszavarok keletkezhetnek: kamrai tachycardia, kamrai fibrilláció, hirtelen halál, különösen ha nagyon nagy, nagy rizikóval rendelkező betegeknél, kiknél, ISZB, és kardiovaszkuláris rizikok, és az autonom neuropáthia egyidejűleg áll fenn.(Dead in bed) szindroma aritmogén patogenezise, szoros összefüggés létezik az autonom neoropátia és a hypoglcaemia között. Kifejezett autonóm neuropátia esetén 1,7 – szeresére nőt a külső személy segítségére szükséges igény. 2013 Amerikai Diabeteszes Kongresszuson közétett 10 éves követést követő eredmény mely szerint mérsékelt autonóm neoropátia károsodás esetén, 2,5 szeresére, közepes és súlyos fokú károsodás után 4 – szeresére nőt a hipoglikémiák száma. (Ewing féle standard tesztek)

Az autonóm funkciók károsodásával, párhuzamosan gyakoribbá vállnak a hipoglikémiák.

A 2015 év – már más, mint a 2014 – es év. Vagy Stroke - szélütés kezelés esetén, ne maradjanak ki a vízhajtók - diurétikumok. Központi idegrendszeri betegségek kezelésében elsősorban a diurétikumok - DIU jöhetnek szóba!(Indapamid). Tekintettel a DIU – diurétikumok, húgysav szintet emelő hatásaira, (xanthin – oxidáz XO)- rendszer szöveti károsodást okozó oxidativ stresszre – (superoxid anionok vaszkuláris endothel) rendszere kifejtett károsító hatására kezelni kell az emelkedő húgysav szintet is. kialakult mortalitást, csökkenti a korházi felvételek, kezelési napok számát. Leggyakoribbak az hipertonia betegség, betegség szűrése primer szekunder prevenciója Stroke esetek, a vele járó rokkantsággal rehabilitációs gondjaival, koronária betegségek - perifériás érbetegeknél anyagcsere cukorbetegségnél. Szinte naposak a stroke betegekkel, és szerencsére, csak a C – D stádiumig eljutott szívelégtelen betegekkel való találkozások. Az összes fiatal magas vérnyomásos beteg, már B – stádiumban levő szívelégtelenséggel rendelkezik, leletei alapján!

Nagy erőlepést jelenthet a fent említett fatális kimenetelű kórképek kezelésében, az időben elkezdett más szakmai területek cardio – vasculáris érintettséggel járó betegségeknek új modernek számító egyénre szabott kezelési irányelvek (tailored) szerinti kezelésének bevezetése, mely betegségeknél gyakori szubklinikus jelenléte progressziója,(például hugysav szint emelkedés – XO rendszer aktivitás fokozódásának jele, hyperinsulinaemiában – viscerális obezitás metabolikus szindróma esetében,

vagy hipertóniában). Melyek nagymértékben befolyásolhatják a major CV – események végkimenetelét, akár a fő anyagcsere betegségek – DM TI –T2 T2DM melyeknél új gyógyszerek bevezetésére került sor (új kezelési irányelvek születtek) T1 – Insulin dependens cukorbetegség(Diabetes – Mellitus) T2 – Nem insulin depens cukorbetegség – DM.)

Amit a háziorvos is elvégezhet:

CV - szűrés és kardiovaskuláris rizikó keresztmetszetet

Megelőzés primer, szecunder prevenció rizikói szétratifikálása, még átfedések estén is, hogy mind a négy kimenetel, összesített primer végpont kimenetele rizikóját csökkenteni lehessen.

Az I – fokozatú hipertóniás betegeknél az életmód változásával, és diétával nem normalizálható a vérnyomás, vagy ha az otthoni méréssel HBPM vagy ambuláns monitorozással ABPM is magas vérnyomást mérünk, gyógyszeres kezelés indokolt.

Az esszenciális hipertónia nem gyógyszeres kezelésének az alapja az életmód változása és a társrizikó faktorok optimális kezelése.

Életvitel nem is beszélve dohányzásról alkoholfogyasztásról, a legalább hetente kétszeri halfogyasztásról,

Napi só bevitel 5g alá csökkentése, napi 45g rostanyag, 200g zöldség naponta kétszer háromszor, telítetlen transzzsírsavak csökkentése, őszenergia kisebb mint 1% - a míg a telített zsírsavak az őszenergia bevitel több mint 10% legyen. A BMI célértéke 20 – 25kg/m négyzetméter legyen, has körfogat férfiaknál - 94 nőknél 80- cm aerob közepes tréning heti 2,5 – 5 h legyen.

Laborterhelések!

A házi orvoslás laborvizsgálatok kéréseinek túlterheléseinek legfőbb okai nemcsak a szűrés elvégzése, vagy diagnosztikai jellegű laborvizsgálatok céljából történek, hanem a fennálló betegségekben alkalmazott gyógyszerek abszolút, relatív, vagy végleges containdikációi miatt is, főleg az egyénre szabott terápiák alkalmazása esetén, állapot rosszabbodás, szervkárosodás elégtelenségek - betegség progresszió, vagy szer – intolerancia estében számolnunk kell a labor - terhelések növekedésével!

IRÁNYELVEK - FOLYTATÁS (STROKE – SZÉLÜTÉS)

Avagy milyen szempontok alapján vizsgálja a háziorvos a betegét

EKG – vizsgálatnál fel nem fedezett szívritmus zavarok, melyek éppen a kivizsgálás alatt nem jelentkeznek!

Miért lenne fontos az alvási apnoe kivizsgálása? Gépkocsivezetőknél!

A stroke egy vaszkuláris betegség, amely legtöbbször ateroszklerotikus - érelmeszesedés betegség talaján alakul ki. Legfontosabb rizikófaktora a hipertónia magas – vérnyomásos betegség, mely pervalenciája 30- 35%. Szélütött betegek esetében ez 38- 88% -os hazánkban 75% A hipertónia kapcsolata a strokkal é szélütéssel szorosabb mint az szívinfarktussal Magyarországon az ateroszklerozis a teljes halálozás 51% - ért felelős. A stroke gyakran társul más kardiovaszkuláris betegségekkel.

Ennek megfelelően a stroke 85% - ban iszkémiás tipusú, a keringési zavart okozó érszűkület az esetek 20,5 % kisebb erek (lakunáris) 20.6% - ban pedig nagy erek. Az Ischémiás stroke 92% - ban fordul elő.

A háziorvos és a rendelőben mért vérnyomás!

Fontos a vérnyomásmérés a pulzus tapintása és számolása! Ne csak a gépi számra hivatkozzunk, megkell tapintani a beteg pulzusát! Gépek, eszközök nélkül, is sokatmondóak lehetnek!

Összegyűjtött adatok metaanalizisek alapján megfogalmazott epidemiológiai adatok szerint a rendelőben mért vérnyomás független, folyamatos összefüggésben áll, a súlyos CV – eseményekkel, Stroke, Szívinfarktus, Hirtelen halál, Szívelégtelenség (SZE), PAD, éppúgy mint a végstádiumú vesebetegségnél - ESRD.

Ez igaznak bizonyult minden életkorban, 50 éves kór után az SBP jobb kórelőjelző, mint a DBP. (A vérnyomásmérő felső számértéke az SBP, alsó számértéke a DBP). Különösen Nagy CV – kockázat a magas SBP, és a normális vagy alacsony DBP(diastolés nyomás) (izolált szisztolés magas vérnyomás esetében). Az éjszakai vérnyomás erősebb előjelző, mint a nappali.

Az ABPM – HBPM - éjszakai nappali arány a klinikai CV – események kimenetelek jelentős előjelzője.

Az ABPM – el kimutatott Non – dipper hipertónia fontos prognosztikai információt ad. Extrém dipperek esetében is nagy a kockázat.

Ultrahangos vizsgálat!

Szűrés: Boka – kar index, és a carotis Doppler UH vizsgálatok alapján.

Javasolt 50 év kor alatt, ha diabétesz vagy még egy rizikófaktor létezik,

50-70 éves kor között, ha fennáll 1 – rizikófaktor

70 év felett kórtól, rizikó faktoroktól független, közepes CV. kockázat estében, a MHT ajánlása szerint javasolt, minden panaszos, illetve kóros alsó végtagi pulzustapintási lelettel, rendelkező betegnél vagy illetve ismert ÉR BEREGSÉGBEN szenvedő betegnél

CW - Ultrahang

BKI – boka – kar index CW – ultrahang készülékkel mind a négy végtagon, felkaron és bokán mérünk!

Minden hipertóniás betegnél carotis Doppler vizsgálat szükséges szűrés céljából A jól beállított vérnyomás csökkenti a stroke kockázatát, gyakori a PF és a Stroke hipertóniás betegek estében. Főleg gyakori hipertóniában hol mind a szisztolés mind a diasztolés szívelégtelenség olyan gyakori mint a stroke.

PULZUS tapintása

Kéznél aló tapintható pulzus a CV események bekövetkezésének jó prediktora.

Magyarorzágon évente 45000 akut ischémiás stroke fordul elő - Dr. Bereczki Dániél SOTE (Neorologiai Klinika) Csak 14% a putvarfibrilláció, (kéznél levő tapintható pulzus vizsgálatának jelentősége, (a kéznél áló tapintható pulzus a major CV - események bekövetkezésének jó prediktora), de ez átlagosan azt jelenti hogy magyar országon óránként egy beteg kerül korházba PF – ós stroke miatt. Az EKG – vel fel nem ismert paroxysmális PF aránya sztroke után 5% . Országosan csak 3% - a kerül trombolizisre. Az érvényben levő ajánlás szerint a korházba érkezés, és a thrombolizis között kevesebb, mint 60 percnek szabad eltelnie, a Debreceni Neurológiai Klinikán 700 beteget kezeltek trombolizisel 40 – 42% sikeraránnyal, ezek közöl 200 kardiógén sok eredetű stroke volt. Nagyér elzáródása esetén, még 3 órás időablak túllépése esetén is érdemes megpróbálni az intraartériális lizist, (Dr. Csiba László professzor Debrecen) A PF – szívpitvar remegés - talaján kialakult stroke – nál nagyobb a halálozási arányozás, mint a nem PF kapcsán kialakult strokehoz képest.

Életmód: kardivasculáris rizikó fokozók a dohányzás alkohol, diabétes dyslipidaemia – (vérzsírok emelkedése),metabolikus szindróma szívelégtelenség szívbetegségek, érbetegségek, hyperurikaemia – mint CV - kockázat proteinuria – vizeletfehérje űrítés.

. Szoros összefüggésről számoltak be a magas vérnyomás prevalenciája és a stroke mortalitása között. WHO adatai alapján elemezték a stroke mortalitás incidenciáját és tendenciáit. A Nyugat Európai Országokban lefelé mutató tendenciák, a Kelet Európai Országokban emelkedő tendencia összefüggésbe hozható a hátrányos társadalmi szociális kulturális helyzetekkel, munkanélküliség, alacsony jövedelem, nem kielégítő helytelen táplálkozás, helytelen egészségmegőrző viselkedés miatt

A nem befolyásolható kockázati tényezők közé sorolható életkor a nem, befolyásolhatóak a cardiológiai betegségek, fokozott véralvadással járó állapotok hormonális faktorok, trombocitozis, alvási apnoe, depresszió, sztressz, stroke családi halmozása, antikoncipiens szedése, a terhesség a migrén, genetikai markerek szerepe.

Hipertónia szűrés

Évente legalább egyszeri RR – mérés.

Kevés a célértéken kezelt hipertóniás beteg Amerikai Kanadai adatok szerint csak 30% (1999 – 2000)

A betegség felismerése 69% - os, a kezeltek aránya 58% a célértéken tartott betegekké 31%

Kardiológiai manifesztációja BKH - balkamra nagyobbodás, SZE - szívelégtelenség, Tachycardia – szívritmus zavar szapora szívdobogással, pitvarfibrilláció – pitvarremegés, hipertonia magas vérnyomás, okozta szívkoszorúér - koronária betegség (TIDES – vizsgálat).

Mit tehet a háziorvos szívelégtelenség esetében?

Megelőzés, kivizsgálás, felismerés, gondozás, és sürgősségi ellátás.

De a háziorvosnak is tudnia kell!

NAGYON FONTOS LENNE! BIZTONSÁGOS BETEGKEZELÉS HIÁNYOSSÁGAI! NEM MINDEN ESTBEN ELÉGSÉGES AZ ORVOS TUDÁSI SZINTJE!

Új biomarkerek jelentek meg (BNP, NT –BNP, VEGF) Nem gyakoriak magyar országon, de léteznek magánlaborok! Nagyon drága laborvizsgálat!

Marad a szívultrahangos vizsgálata melyet a háziorvosnak is elkellene olvasnia!

Magyarországon nincsenek szervezett szűrések, felmerülnek az szakrendelői optimális kezelési szintek, háziorvos által is megérthető leletek ismerete, kamrafunkció, ejekciós frakció, a pulzushullám szisztolés hulláma, leszálló ágának Dicrot hullámámak elemzése, vagyis a diasztolés visszaáramlás diasztolés hulláma vizsgálatának az háziorvos által is értelmezése, (ha a betege szakrendelőből tér vissza és hozza leleteit).

Jó tudni ha a diasztolés, és szísztolés hullám aránya nagyobb mint 1,2 akkor a kezelésben terápiás szinten vagyunk.

BIZTONSÁGOS ORVOSLÁS!

2013 – ban nagy diagnosztikai előrelépést jelentett, nemcsak a szívelégtelenség kezelésében, az agyi BNP és NT - pro BNP biomarkerek felfedezése, és bevezetése a diszpnoe differenciáldiagnosztikájában, szívelégtelenség - prognózisában, és terápia vezérlésében. (Dr. Merkely Béla professzor)

Még a tüdőembólia diagnosztizálása, és kezelése alatt is SZE - szívelégtelenség esetében!

Endothel funkció javulásosát mutatja,

ORSZÁGUNKBAN NE CSAK TUDOMÁNYOS KUTATÁSI SZINTEN végezzék!

NT – BNP, BNP (az agyi natriuretikus peptid) szintjének csökkenése,

a NO illetve az angiogenezist fokozó faktor VEGF szintjének a növekedése jó, gyógyulási jelek.

Oktatás! Szívelégtelenségben

(Nagyon magas kockázat – Nagy kockázati csoportokba tartozó betegeknél) NYHA – III –IV SZE – C-D stádium

Teendők közé tartozik beteg, hozzátartozók oktatása, életet veszélyeztető tünetek észlelése, 70/min feletti pulzusszám,(BEAUTIFUL – vizsgálat) nyugalmi tachicardia – ptitvarfibrilláció megelőzésében kéznél levő eszköz a pulzus tapintása számlálása! (Fulladás cyanozís, eszmélet vesztések, stroke tünetek, syncope, (fertőzések azonnali kezelése) anaemia, az okkult vérzések keresése, vashiányos normocitér anaemia mértéke - csontvelő hipoxia miatt. Fáradékonyság főleg negatív inotrop szereket szedő betegeknél, és ha 3 nap alatt 2 kg - os testsúlynövekedést észlelünk! Primér,szekundér Stroke prevenció orális alvadás gátlók - OAC – NOAC szedése

Kardiális cachexia megelőzése,

Testsúly ellenőrzés, a beteg száraz súlyának figyelembe vétele, napi reggeli szárazon mérése. Az ideális testsúly elérése céljából, napi só, folyadék, kalória bevitel ellenőrzése szükséges a terhelési tolerancia növelése, tüneteket nem provokáló fizikai tréninggel, NYHA I- III ajánlott heti 3-4 –szer, 20-30 perces terhelés, a beteg submaximális frecfenciáját 40- 70% - on tartva, séta, szobakerékpár, úszás javasolható, pneumococcus, influenza elleni védőoltások adása.

Mire figyeljünk! A nyugalmi szívfrekvencia emelkedése a CV halálozás, AMI, SZE – kialakulása, koronária plack ruptura predikátora.

A nyugalmi tachicardia, 70/min felett pulzus

a SZE állapotromlásának jele (BEAUTIFUL vizsgálat) (kéznél levő pulzusméréssel – pitvarfibrilláció jeleit is keresve) A pitvarfibrillációs betegek átlagos frecvenciáját a szívelégtelenség tartományában tartsuk, 80/min alatt - nyugalomban, és 110/min alatt - 6 perces séta után. Minél hamarább ismerjük fel a tarsuló ritmuszavarokat. Rossz prognosztikai jelek a csökkenő EF - UH vizsgálatnál, romló funkcionális státusz, szélesedő QRS - EKG - rendelő, Na - hiponatrémia – labor, (melyet az idapamid is okozhat), krónikus hipotenzió – alacsony vérnyomás, romló vesefunkció - labor, emelkedő szérum kreatinin, 250 – 300 felett kálium 5,5 felett - labor, és a nyugalmi tachycardia 70/min felett - pulzusszámlálás. Feladatok melyet a háziorvos végezz oktat. Irányelvek alapján!

Sürgősségi jelek - szívelégtelenségben

Fokozódó nagyfokú légszomj,- ortopnoe, cianozis - kékül, szürkés - hűvös verejtékes bőr, jól hallható szörcsögés, rózsaszínű habos köpet, tachycardia szívdobogás, vérnyomásesés.

Az alkalmazott gyógyszerek miatt is fontos, nemcsak a pulzus, hanem a systolés vérnyomás napi többszöri mérése is, mert szívelégtelenség esetén veszélyes lehet az agressziv RR – csökkenés, főleg a hipertóniával is kezelt betegeknél. De hány betegnek van otthonában készüléke, és ha van hányan mérik? Hiába mondjuk, és azt is számolja pulzusát azonnal szóljon!

Egy minimális szakmai betekintést szerettem volna benyújtani, a háziorvosi tevékenységről, hogy nem éppen olyan egyszerű az a feladat, amely kívülről lehet, egyszerűnek tűnik, de melynek gyakorlása, és elvégzése, nagyon nagy felelősséggel jár, és mindez tudományos hátterek mellett is, alig látható eredmények mutathatók fel, pedig ezek az alig látható sikerek, mégis nagyon nagy erőlépéseket jelentenek, és reméljük hogy majd egyszer az kutatási eredmények, tényleges áttörésekhez vezetnek majd!

Mivelhogy üzemorvosi feladatokat is ellátok, csak betekintés céljából írom, hogy milyen első segélynyújtási alapokra oktatom a jelentkezőket

Részletek - Elsősegély nyújtási tanfolyam oktatási anyagából

A fent nevezett: a következő elméleti és gyakorlati oktatásokon vett részt.

Első segélynyújtás élesztés újráélesztés eljárásrendje

Teendők!

Életveszélyes állapotok

Eszméletlen betegnél, ha van légzése keringése pulzusa, ajánlott a stabil oldalfektetés, hogy a nyelve ne hátra, hanem oldalra csúszón. És a hányadék, vér egyéb folyón ki, tisztítsa ki szájüregét, távolítsa el az idegentesteket, orrából, szájából, garatjából, biztosítja a szabad légutakat. Abszolút ellenjavallat, az beteg elmozdítása, ha gerinctörés gyanúja merül fel. Mindig a tört alsó végtag kerüljön alulra. Mellkas sérülésnél, a sérült mellkas oldal maradjon felül. mikor a beteget oldalra fordítjuk és hátsó alsó végtagját hátra húzzuk, behajlított térddel és felül maradt felső végtagját előre hogy támasztéknak használjuk.

Ha nem lélegzik, nem tapintható a nyaki ütőerek pulzusa, nincsenek életjelenségek, azonnal el kell kezdeni az újraélesztést.

Az újraélesztést, ha lehetséges kemény alapon, tíz másodpercre sem szabad abbahagyni, a 30/2 arányt tartani kell, ha elfárad, valamelyik munkatársnak folytatnia kell az mentősegítség megérkezéséig! Már nagy segítség, ha van valaki, ki a beteg fejét tartja, és a segítsége végzi a mellkas nyomást, általában a bal kéz tenyerét helyezzük hosszanti irányban a szegycsontra, és a jobb kézzel nyomjuk, úgy hogy figyeljük a mellkas süllyedését. Vigyázzunk, ne okozzunk borda, szegycsonttörést, miközben a fejénél térdelő, és a fejét tartó kolléga végezze a befújást, és figyelje az nyaki ütőerek pulzusának, életjelenségek visszatérését, fordítsa fejét a beteg mellkasa felé hátha légzést szuszogást, szívdobogást hall , esetleg valamelyik nyaki ütőér pulzusát is megpillanthatja.!

Szájba fújáskor ugyanúgy hátrahajtjuk a fejet, befogjuk a beteg orrát, majd a szájába fújunk. A két befúvás közt itt is fordítsuk fejünket a beteg mellkasa felé.

Befúvás Ambuballon segítségével

f.) Folytassa az újraélesztést.

A 30:2 arányú kompresszió-befúvást addig végezze, míg nem érkeznek meg a mentők vagy defibrillátor használatára lesz lehetőség,illetve nem rendeződik a beteg keringései.

7.4 Az újraélesztés hibái

A lenyomás túl mély, túl felületes, túl gyors, túl lassú. Gyakori és súlyos hiba, ha nem szilárd felületen végezzük (padlózat).

Lélegeztetésnél hiba a túl sok vagy túl kevés befújás, ha mellé megy, nem megfelelően hátrahajtott fejnél vagy hirtelen befújásnál a gyomorba áramlik a levegő.

Azonban ne felejtsük el, hogy a legnagyobb hibát akkor követjük el, ha el sem kezdjük az újraélesztést, hisz ez esetben lehetőséget sem biztosítunk a keringés rendezésére.

Ami gyakran előfordulhat!

Gépjármű vagy munkaeszköz gépjármű baleste esetén felfordulás ütközés, egyéb helyszínen előforduló balesetek esetében a kimentés technikai végrehajtója leggyakrabban az tűzoltósság helyszínre kért egysége.

Gépkocsiból kimentés Rautek – féle fogás.

Mikor hátulról beteg hona alatt benyúlva megragadja a beteg nem sérült alkarját, és a sérült testéhez behajlítja, rögzíti majd hátulról fogva combjaira támasztja a beteget, hogy kiemelje a gépkocsiból arra vigyázva, hogy a sérült lába, ne legyen beakadva, utána óvatosan kiemelheti.

Újraélesztési irányelvek lásd fent!

Az Európai, és magyar resszuszcitációs ,társasságok irányelveiről, az újráélesztés eljárásrendjéről. És kiktől kérjen azonnali segítséget. Légutak biztosítása, ne fulladjon meg a hátraeső nyelvétől, és 30/2 kompresszió befújás!

Tekintettel a munkahelyi kockázat becslésekre, a leggyakoribb balesetek!

A - Elektrotrauma

1. központi áramtalanítás, és a sérült feszültség forrástól való eltávolítása. Tűzoltó mentő hívás. OMSZ – segítség kérés minden esetben, általában ritkán jár eszméletvesztéssel, és még akkor is ha látszólag minden rendben tűnik, és jól érzi magát a beteg, mert a következő 24 órában életet veszélyeztető szívritmuszavarok léphetnek fel.

15 – 150 m.A. A veszélyes zóna áramütéseknél, vagyis szívritmus zavarok keletkezhetnek szívmegállás esetén alkalmaznia kell, az újráélesztés eljárásrendjét. O.M.SZ.- segítség kérés.

Minden áramütés esetén, még abban az estben is ha látszólag nem történt nagy baj az sérültet korházba kell irányítani megfigyelés céljából. O.M.SZ. (Belgyógyászati baleset)

Halálesetben a rendőrséget is értesíteni kell.

B - Termikus traumák

Égés - Helyszíni ellátás,

Hűtés, ha lehetséges folyó vízzel. 25% százalék feletti nagy égésnél, mondjuk mindkét lába, vagy mindkét karja mellkasa érintett, a beteget nem szabad levetkőztetni, a sürgősségi dobozban levő steril kötszert is az éget ruhára, testfelszínre tesszük, azonnali O.M.SZ hívás, vagy súlyos esetekben az újráélesztés irányelveit kell alkalmazni. A kisebb égési felületeket azonnal steril lappal kell letakarni!

Vágó szúró eszközök által okozott balesetek,

Sebzések sebellátás

A hajszálér vérzés vér színe világos piros, csekély a vér vesztessége

A vénás vérzés sötétpiros, de a nagy véna vérzése már halálos is lehet. Nagy nyaki, alsó, felső végtagi vénák sérülése eset az ütőérvérzések lüktető élénkpiros, kivérzést, halált okozhat.

Vénás vérzés azonnali nyomókötés, vagyis gézlapokat helyezzünk a sebre és szorosan lekötjük. Nem szabad szoros körkörös kötést alkalmazni, ha ilyent lát azonnal engedje fel, leszorítja az ütőeres ereket, a szövetek elhalásához vezethet. ,

A beteget le kell fektetni, a vérző testtájékot fel kell emelni

Nem szabad szoros körkörös kötést alkalmazni,! De még artériás vérzés estében sem.

Nyomókötés

Ha artériás vérzés, fontos, az első segélyt adó újával nyomja el a vérzést, hasi vérzések esetén sok, kötszermennyisség ráhelyezés után, próbálja elnyomni a vérzést! Külön fontos nyaki, vagy combtő ütőerek vérzése esetén. Mondjuk halántéki, ütőér is elnyomható, nyaki ütőeret, ha spriccel, a hüvelyk vagy mutató újaink közé, vagy hüvelyk és tenyerünk vagy többi újaink közé tudnánk fogni, és szorítani combtő ütőeret térdelve öklünkkel lenyomnánk, mindaddig, míg O.M.SZ.- segítség érkezik. A metszet sebet éles ék alakú eszköz okozza húzó hatással, ha nyomó hatással akkor vágott seb de gyakoriak a tompa eszközzel okozott zúzott sebek is, de lehet szakított seb is. Minden esetben, ha rendelkezésre Betadine Octanosept fertőtlenítő szer van jelen, ajánlatos használata, és a seb azonnali

steril lefedése kötése, a fent említett vérzésekre tekintettel, nem szabad körkörös szoros kötést alkalmazni! Az idegen testet nem szabad kihúzni, de vigyázni kell, hogy ne okozzon további sérüléseket, óvatosan kell minden mozgásra, légzésvételre figyelni!

Balesetek

Törés ficam, rándulás

Az ellátás kezdetéig általában maradjon mozdulatlan! Vérzések esetén lásd sebek kezelését, O.M.SZ, segítség, főleg ha gerincsérülés gyanúja is felmerül,!

Általában szabályos mechanikai sebellátás végezhető, ha nyílt törésről van szó. Ők is a törést, ficamot, a talált helyzetben rögzítik. De a vérzés ellátása kötelező, ne hagyjuk elvérezni a beteget!

Szemsérülések

Kisméretű idegentest por tiszta vízzel mosás, ha nem mosható ki lefedés kötés szemészeti ellátást igényel.

A szem tompa sérülései

Már véres a szem, csarnokvérzés is lehet, ilyenkor a sérültet lefektetjük, teljes nyugalmat biztosítunk, kétszemes kötést lefedést alkalmazzunk. Szemészeti ellátást igényel.

Maróanyagokkal történt szemsérülés

Minél nagyobb mennyiségű tiszta vízzel ki kell mosni a szemet. 15 -20 percig!

Mérgezések oldószerek

Ilyenkor a segítséget nyújtó is életveszélyes állapotba kerülhet!

Ha nem műszaki mentés! Tűzoltó, O.M.SZ. segítség, főleg tűzveszély füstmérgezés esetén.

Ha lehetséges, nem katasztrófa helyzet, és nem veszélyezteti az a segítséget nyújtó életét. Mondjuk kiömlött az oldószer! De számolni kell a robbanás veszéllyel, tűzveszéllyel.

Szabad levegőre vinni, ha lehetséges, leültetni, lefektetni, az átitatott ruházatott eltávolítani, ha nincs vegyszerrel fertőzve, akkor a mérgező térből kimentése után, ruháját meglazítani, oldalt fektetni, légutak biztosítása.

Testfelszínre került mérget, vegyszert, szappanos vízzel lemosni, szemet, szájüreget kimosni kötelező, amíg O.M.SZ segítség érkezik, de a mérgező vegyszer típusától az első segélyt nyújtó is mérgezést kaphat, lásd munkavédelmi leírásokat! Munkavédelmi oktatást!

Hyperterm állapotok melyek nem azonosak a hypertermiával.

Túlmelegedésre való hajlam fizikai megterhelésre, célszerűtlen ruházat miatt, fizikai megterhelés, nedves klíma 26 fok feletti hőmérséklet! Megelőzés megfelelő hőmérséklet szellős környezet, könnyű ruházat, bő folyadék, biztosítás.

Előfordulhat napszúrás, magas lázzal, eszméletvesztéssel, ilyenkor hideg vizes borogatás a tarkóra, és a beteget 30 fokra megemelt felsőtesttel kell elhelyezni.

De előfordulhat hőség kollapszus!

Nem forró a beteg, bőre hideg is lehet nem felhevült, de nagyon izzad, rosszul van A beteget a mentőérkezéséig, hűvös szelős helyen kell lefektetni.

Hőkimerülés.

Ha lázas 39 fokot mérünk, verejtékezik, izomgörcsei vannak, fullad, akkor hő kimerüléssel álunk szemben ilyen esetben azonnal OMSZ! - SEGÍTSÉG KÉRÉS SZÜKSÉGES, SÓHIÁNY MIATT.

Hőguta

A ritkább hőgutás bőre száraz, magas a hőmérséklete rosszul van, de általában az idős valamilyen szívérrendszeri betegséggel kezelt betegeknél jelentkezik.

Fagyás

Primer hypothermia.

Tartós alacsony hőmérséklet, nem megfelelő védőöltözet, fizikai megerőltetéssel párosulva. Gyakori a remegés eszméletvesztés halál. Gyakoriak a szívritmus zavarok. 16 – 28 C – maghőmérsékleteknél. Újráélesztést is igényelhet a segítség megérkezéséig. A visszamelegítés elkezdése nem helyszíni feladat. Elegendő a meleg környezet, a betakarás. Kerülendők a végtagmozgatások!. Ismert a visszamelegítési shock, a hidegvér a szívbe áramlik, végtagi értágulat mellett. A fellépő szívritmus zavarok a beteg halálát okozhatják! Ajánlatos a tarkótájéki felmelegítés! A szív hűlése, ritmuszavarai újráélesztést igényelnek

Fagysérülések!

Első fokú fagysérülés

Leggyakoribb a fagyott testtájék szúró fájdalma. Az érzéstelensége már állapot rosszabbodás jele a bőr színe sápadt, márványozott, utána kipirul, vagy duzzadt szederjessé válhat.,

Másodfokú fagysérülés

Vörhenyes, kisebb nagyobb hólyagok jelennek meg! A bőr fekélyessé válhat.

Tovább a az elsősegély dobozban levő kötszerek fertőtlenítőszerek tárolása, szavatossági idejének az ellenőrzése, megfelelő helyen tárolása, lista vezetése, ellenőrzési dátumainak a beírása naplóvezetése,

Nagyon súlyos harmadfokú fagyásnál már az összes szövetek megfagytak, a hólyagok összefolytak, a fagyott terület piszkos szürke színű.

Az ellátó minden fémet, órát, gyűrűt, lábelit, zoknit, vegyen le a fagyott területről. Nem szabad hirtelen felmelegíteni!

Csak akkor szabad dörzsölni a megfagyott területet, ha nincsenek hólyagok!

Ha vannak hólyagok, steril lappal kell lefedni az fagyott területet. Segítség megérkezéséig meleg teáztatás, meleg környezet betakarás.

A munka nehéz jellege napi 2000 - 2400 kcal energia szintet igényel. Rosszidőjárás körülmények közt is, a nyers faanyag kullancsok elleni védekezést is igényelnek. Baleset veszélyes nehéz fizikai munkavégzésről van szó. Számolni kell az, zaj vibráció, pór, fertőzés, veszélyeivel is.

Faporok orrvérzést émelygést, hányingert okozhatnak. Aprítás, faszállítás közben.

A gyantamaradványok, nedv és a fa egyéb alkotóelemei elsődleges bőrkárosodáshoz allergiás betegségekhez vezetnek, nyálkahártya gyulladásokhoz. (Rákkeltő faanyagok estében orr – rák Hodkin kór) A nem nagy faipari ágazathoz tartozó cég, aprítási, szállítási tevékenysége esetében csak bőrkárosodásokkal, bőrallergiával számolhat. Nem nagy faipari ágazathoz tartózó erdőgazdálkodó fakitermelő, vagy fűrésztelep, vagy deszkagyártó cég. A fagyanták is rákkeltő anyagok!

Aláírásommal igazolom, hogy a fenti alapfokú elsősegély nyújtási tanfolyamon részvettem és gyakorlati elméleti oktatásban részesültem.

Tovább az elsősegély dobozban levő kötszerek fertőtlenítőszerek tárolása, szavatossági idejének az ellenőrzését, megfelelő helyen tárolását, lista vezetését, ellenőrzési dátumainak a napló vezetését, oktatáson való részvétem, alkalmazottjaim oktatását is vállalom, és az oktatási időpontokat is, alkalmazottjaim aláírásával rögzítem.

Tisztelettel Dr. Szabó András háziorvos üzemorvos szakorvos

Tokod – üveggyár 2015.06. 18.

86/2015. (VI. 29.) önkormányzati határozat melléklete

Faragó Ferenczné
2015.06.16.
Dr. Gyöngy.

Tokodi
Polgármesteri Hivatal
Érk.: 2015 JÚN 16. Melléklet: -
Szám: 3977 Előadó: Igazgatel

ELŐTERJESZTÉS

Tokod Község Képviselő-testületének 2015.évi képviselő- - testületi ülésére

Tárgy: Beszámoló a Házi Gyermekorvosi Szolgálat 2014-ben végzett munkájáról

Előadó: Dr. Pezderka Gyöngyvér gyermek háziorvos

Tisztelt Képviselő-testület!

Az alábbi beszámolómban Tokodaltáró,Tokod, Tokod-Üveggyár és Tokod-Ebszőnybánya 2014.évi gyermek-egészségügyi ellátásának alakulását /adatait/ kívánom ismertetni.

Házi gyermekorvosi tevékenységemet 1989.december 11-én kezdtem,mint közalkalmazott, 1995. december 31-től mint vállalkozó gyermek háziorvos végzem.

Jelenleg az általam ellátott gyermekek száma 1055 fő.

0-1 év	fiú 32 fő	lány	32 fő
1-4 év	fiú 109 fő	lány	116 fő
5-14 év	fiú 306 fő	lány	278 fő
15-18 év	fiú 98 fő	lány	84 fő

Ebből 402fő a tokodi gyermek, 178 fő a tokod-üveggyári gyermek, 475 fő a tokodaltárói gyermek.
Ezek 2014 december végi adatok.

Az ellátottak egészségügyi állapotáról néhány adat:

0-6 éves korig

A szaktanácsadáson történik ezen korosztály folyamatos követése.1/2 éves korig kéthetente, 1 éves korig legalább havonta megjelennek.
2,3,4,15,18 hónapos és 6 éves korban a kötelező oltásokat kapják.
3 hónapos,1 éves,2 éves,3 éves korban státusz vizsgálat történik.

3-6 éves korig

Évenkénti szűrővizsgálatukat végeztem.

A szűrés jellege:
- Hallásélesség
- Színlátás
- Hallás vizsgálat
- Golyvaszűrés
- Mozgásszervi
- Vérnyomás
- Egyéb szűrés/magasság,súly,mellkörfogat/

5-14 éves korig /iskolások/

Módszertani levélben előírt program szerint történik évenkénti szűrővizsgálatuk.
A szűrt személyek száma összesen:

Tokodaltáró	88 fő
Tokod-Üveggyár	41 fő
Tokod	69 fő

Ebből a kiszűrt személyek száma:

	Összesen	Tokod	Tokod-Üveggyár	Tokodaltáró
-Szemészetre utalva	9 fő	1 fő	1 fő	7 fő
-Ortopédiára utalva	5 fő	3 fő	1 fő	1 fő
-Hanyagtartás	22 fő	6 fő	2 fő	14 fő
Összesen:	36 fő	10 fő	4 fő	22 fő

Védőoltásban évenként az első osztályosok / Di-Per-Te III-OPV/ és a hatodik osztályosokat /Di-Per-Te+kanyaró / részesítjük.

A bejelentkezett biztosítottak közül fokozott gondozásban részesül egészségügyi okból 161 fő
Ebből 62 fő tokodi,19 fő üveggyári,80 fő tokodaltárói lakos.
Különböző gondozási csoport szerint tartjuk őket nyilván:/vashiányos anaemia .endocrin-táplálkozási és anyagcsere betegségek.mentális- és viselkedészavarok.epilepsia.szembetegségek.asthma.atopiás dermatitis.deformáló hátgerinc elváltozások.idegrendszer veleszületett rendellenességei.keringési-rendszer veleszületett rendellenességei stb./

Az egészséges életmódra nevelés és egészségügyi felvilágosítás.
Itt a legfontosabbnak a személyes kapcsolat révén való ismertetést tartom. Ez folyamatos a rendelésen, tanácsadáson, látogatások során. A rendelőben és a váróban elhelyezett plakátok és szórólapok is ilyen célt szolgálnak.

Betegforgalmi adataink.

A rendelési időben ellátottak száma 8285 fő volt.ebből Tokodon a rendelőben megjelentek száma: 1320 fő.

Csecsemő és kisded tanácsadáson 2014-ben 532 gyermek jelent meg.
Preventív látogatások száma 327 fő.fokozott gondozást igénylőknél 179 fő.
Beteglátogatás /eset/ 101 főnél volt.

Kórházba utaltak száma: 3 fő.összes ápolt 3 fő /1-2.pont/
1.Kivizsgálás.kontroll vizsgálat /pl.Asthma/.
2.Műtétre utalás /pl.Adenotomia.Tonsillectomia--egyébb/.
3.Sürgősségi kórházba utalás /pl.Pneumonia.Pyelonephritis stb. .

Szakrendelésre utalt:
A.-Kiegészítő diagnosztikára 340 fő
B.-Szakkonzultációra 141 fő

A rendelésen a betegek legnagyobb számban felső és alsó légúti fertőzések tünetei miatt jelennek meg.
Összességében az általam ellátott lakosság egészségügyi állapota jónak mondható.

Hétvégeken a sürgősségi betegellátás a dorogi székhelyű központi ügyeleten történik.amiben én is részt veszek.
Gyermekkészenléti 2001. június 1-jétől megszűnt. hét közben is délután 4 órától a gyermeklakosságot a dorogi felnőtt ügyelet látja el.
Intézményekkel /óvoda.iskola.ÁNTSZ/ a kapcsolatom jó.munkámat segitik.
Munkatársam munkájával megvagyok elégedve.kapcsolatunk jó. A rendelő állapota jó.
Berendezése és felszerelése az előirtaknak megfelel.
Igyekeztem röviden.számadatokkal is alátámasztani az elmúlt évben történteket.
Kérem beszámolóm megvitatását és elfogadását.

Tokodaltáró 2015.február 24

Dr.Pezderka gyöngyvér
Gyermek háziorvos

87/2015.(VI.29.) önkormányzati
Határozat melléklete

Faragó Ferencné
2015.06.16.
dr. Gyebicz

Tokodi
Polgármesteri Hivatal
2015 JÚN 16
Melléklet
Szám: 3976
Ejtő: Faragó

Beszámoló Tokod-Üveggyár védőnői körzetről 2014. évben

Készítette:

Tóthné Csombor Mónika
Védőnő

A körzetet 2014. április 30-ig Reményi Imréné védőnő látta el, majd nyugdíjas éveit megkezdve felmondási idejét 2014. október 06-ig töltötte. Ezen idő alatt heti 2 nap, helyettesítő védőnőként láttam el a körzetet. Ezt követően pedig átvehettem teljes állásban a körzetet.

A körzethez **69 család** tartozik jelenleg. Az évben **15 várandóst** gondoztunk, melyből 6 fő volt veszélyeztetett, ebből 5 egészségügyi, 1 szociálisan veszélyeztetett volt. Sajnos 2 dohányzó gravida is nyilvántartott, az ő felvilágosításuk minden téren megtörtén, de csak a napi cigaretta mennyiség csökkenését értük el náluk, a teljes abbahagyást nem.

2014-ben **9 gyermek született**, de bővítette a **csecsemők** számát évi 2 beköltözött gyermek is. Közülük 4 csecsemő volt fokozott gondozott, 2 egészségügyi, 1 szociális, 1 egészségügyi és szociális okból. A 2014-ben egy évesek közül (8fő) 4 fő még 1 éves korában is szopott, 5 gyermek 4 hónapos koráig kizárólag szopott, ebből ketten egészen 6 hónapos korukig csak anyatejet kaptak.

Az év folyamán átlagban 26 fő, **1-3 éves gyermeket** gondoztunk havonta. A státuszvizsgálatokon mindenki megjelent. A három évesek közül (13 fő) 1 beszédfejlődés elmaradás, 1 túlsúly, 2 látás, 2 hallás elváltozás lett kiszűrve. A szülők további vizsgálatra, valamint háziorvosi kontrollra lettek irányítva.

2014-ben, átlagban 30 fő, **3-6 éves gyermek** volt havonta nyilvántartva. Közülük 2 fő volt veszélyeztetett, 1 egészségügyi, 1 szociális okból. Az év folyamán vizsgált 5 évesek (6 fő) közül semmilyen elváltozás nem lett kiszűrve.

Önálló tanácsadások során személyre szóló tanácsokkal látom el az anyukákat, és megtörténnek a kötelező szűrővizsgálatok, melyek csecsemőkorban 1, 3, 6 és 12 hónaposan esedékesek, majd 6 éves korig évente.

Tanácsadási rend:

Hétfő: várandós és nővédelmi tanácsadás 9:00-11:00

Csütörtök: csecsemő, gyermek és ifjúsági tanácsadás 9:00-11:00

Tanácsadási forgalom 2014. évben:

várandósok: 75 fő

nővédelem: 10 fő

csecsemő:180 fő

1-3 év: 74 fő

3-6 év: 39 fő.

A **családlátogatásokat** rendkívül fontosnak tartom, hiszen, főként új védőnőként a családdal való megismerkedés csak így lehet teljes körű, erre nagy hangsúlyt fektettem beilleszkedésem során.

Látogatási forgalom:

várandós: 53 fő,

nővédelem: 38 fő,

csecsemő:118 fő,

gyermekágyas: 48 fő,

1-3 év:133 fő,

3-6 év:71 fő.

Körzethez tartozik még a **Tokodi Hegyeskő Általános Iskola** is két telephelyével. Tokod-Üveggyárban van az egyik telephely 86 fővel, és Tokodon a másik telephely 141 fővel. A védőoltások, tisztasági vizsgálatok, szűrővizsgálatok, egészségnevelő órák rendben zajlanak. Idén a hetedik osztályban bővült a védőoltások köre a lányoknál, szüleik választhatták a méhnyakrák elleni oltást, egy fő kivételével meg is tették ezt. A 14-15-ös tanévben újra beindult a gyógytestnevelés, melyre nagy szükség van az iskolások körében. Főként életmódjuk miatt - sok a hanyagtartásos gyermek. A tetvesség kiszűrése után a szülőket, a kötelező adminisztrációs értesítés után személyesen keresem fel, vagy behívom őket a tanácsadóba, hogy a kezelés menetét pontosan megbeszéljük, bemutathassam azt. Azoknál a családoknál, ahol többször előfordult ilyen probléma, hatásosnak bizonyult ez a módszer, és egyre kevesebbszer, vagy nem is fordult aztán elő ez a probléma. Sajnos vannak családok, akik nehezen tudnak ebből a helyzetből kikerülni, végső esetben az ÁNTSZ hivatalos segítségét szoktuk igénybe venni.

A körzethez tartozik még a **Mesevár Óvoda Tokod-Üveggyári része** is, 36 fővel. Barátságos, kis létszámú óvoda, ahol együttműködő óvónőkkel dolgozhatok.

Jövőbeni terveim közé tartozik a csoportos egészségnevelő munkám kiteljesítése, nem csak az iskolai és óvodai munka részeként, hanem baba-mama klubban, várandós klubban is. Az ehhez való helyszíni feltétel megteremtésében szeretném majd tisztelt Képviselő Testület segítségét kérni.

Tokod-Üveggyár, 2015. június 05.

Tóthné Csombor Mónika

Védőnő

90/2015. (VI.29.) önkormányzati határozat melléklete

0Intézmény neve: Tokodi Meseváár Óvoda
Címe: 2531 Tokod Köztársaság u. 3.
OM azonosítója: 201 602

Beszámoló

2014-2015

Készítette: Papné Szaló Ilona
óvodavezető

1Intézmény neve: Tokodi Mesevváár Óvoda
Címe: 2531 Tokod Köztársaság u. 3.
OM azonosítója: 201 602

Iktatószám: 94/2015

Tartalomjegyzék

Óvodavezetői beszámoló 2014-2015 nevelési év

1. Alapító okirat szerinti feladatellátás ..... 1 oldal
2. Feladat-ellátást jellemző adatok, férőhely kihasználtság ..... 3 oldal
3. Intézmény szervezet, vezetési szerkezet, álláshely összetétel..... 4 oldal
4. A vezetői feladat megosztás értékelése..... 7 oldal
5. Szakmai Munkaközösségek működése, feladatellátás értékelése .....10 oldal
6. Tanköteles gyerekek ellátása ..... 11 oldal
7. Gyermekbalesetek megelőzésére tett intézkedések értékelése, gyermek balesetek száma .....12 oldal
8. Az óvodai ünnepek, hagyományos programok ..... 13 oldal
9. A belső ellenőrzés megvalósulásának érékelése. Szakmai feladatok megvalósulása ..... 18 oldal
10. Továbbképzések értékelése (külső-belső). Belső tudás megosztás ..... 26 oldal
11. A szülőkkel való kapcsolattartás értékelése ..... 28 oldal
12. Belső önértékelési rendszer értékelés ..... 30 oldal
13. A vezetői döntés értékelése ..... 31 oldal
14. Az óvoda iskola átmenet támogatásának értékelése ..... 32 oldal
15. Külső kapcsolatok értékelése ..... 33 oldal
16. Tárgyi eszköz fejlesztés (eszköz és felszerelés jegyzéknek való megfelelés ..... 34 oldal
17. Gyermekvédelmi feladatok ellátásának értékelése ..... 35 oldal
18. Gyermeki fejlődés nyomon követése .....36 oldal
19. Óvodai hittan ..... 37 oldal
20. Tehetséggondozó programok, tevékenység ..... 37 oldal
21. Az 5 éves vezetői stratégia megvalósulásának időszakos értékelése.....39 oldal

2Intézmény neve: Tokodi Mesevváár Óvoda
Címe: 2531 Tokod Köztársaság u. 3.
OM azonosítója: 201 602

Óvodavezetői beszámoló 2014-2015 nevelési év

1. Alapító okirat szerinti feladatellátás

adat	Alapító okirat szerint ellátott feladat					
	óvodai nevelésben résztvevő összes fő	ebből a többi gyermekkel együtt nevelhető sajátos nevelési igényű gyermekek óvodai nevelése fő	Alapító okirat szerinti maximálisan felvehető gyermeklétszám	napi nyitva tartás tól-ig	napi nyitva tartási óra	Óvodai csoportok száma
Székhely Tokod Köztársaság u.3.	118	3 fő	145 fő	05-16	11	6
Telephely, Tokod-Üveggyár, Hunyadi u.	37	-	50 fő	05-16	11	2

Szöveges értékelés:

Az óvoda a gyermek hároméves korától a tankötelezettség kezdetéig nevelő intézmény. Minkét helyen felvettük azokat a 2,5 éves gyerekeket, akiknek szülei igényelték az óvodai ellátást. A fenti adatok a statisztikai létszámot mutatják, amely meghatározta a finanszírozási összeget. Ebből a létszámból 7 gyermek nem vette igénybe a teljes óvodai ellátást (nem igényelt ebédet) utánuk nem járt támogatás. A következő tanévtől az ingyenes étkezés változtat ezen a helyzeten. Az óvodában ténylegesen megforduló gyermekek létszáma Tokodon 129 fő, üveggyárban 43 fő volt. Ők januártól kezdték meg az óvodát, utánuk ebben a tanévben nem kaptunk támogatást.
4fő BTM-es gyerekünk volt a tanévben (beilleszkedési, tanulási, magatartási probléma), ők a szakvélemény alapján egyéni fejlesztésben részesültek a csoportban, vagy csoportjukból kiemelve.
3 fő SNI-s gyermek (sajátos nevelési igényű) fejlesztését megbízással gyógypedagógus végezte. Az óvoda az alapító okirata szerint integrált nevelést vállal (csak bizonyos eseteket), így kötelezettségünk megszervezni az SNI-s gyerekek ellátását.

3Intézmény neve: Tokodi Mesevváár Óvoda
Címe: 2531 Tokod Köztársaság u. 3.
OM azonosítója: 201 602

2. Feladat-ellátást jellemző adatok, férőhely kihasználtság

Óvodásgyermekek létszám mutatói		
A feladat ellátási hely megnevezése	Tokodi Mesevár Óvoda, Tokod, Köztársaság u.3. Tokodi Mesevár Óvoda, Tokod - Üveggyár, Hunyadi u.23.	
Felvehető maximális gyermeklétszám	195	
Óvodai csoportok száma	8	
	01.okt	31. máj
Óvodás gyermekek létszáma	155	172
Tényleges gyermeklétszám alapján meghatározott csoport átlaglétszám fő/csoport	19,37	21,5
SNI-vel felszorzott létszám	3	3
sni-vel felszorzott gyermeklétszámmal számított csoport átlaglétszám: fő/csoport	19,75	21,87
Étkező gyermekek létszáma	148	154
Félnapos óvodás	7	18
Veszélyeztetett gy. létszáma	2	2

4Intézmény neve: Tokodi Mesevváár Óvoda
Címe: 2531 Tokod Köztársaság u. 3.
OM azonosítója: 201 602

Szöveges értékelés:

Az óvodai minimális gyermeklétszám 13 fő, az átlaglétszám, 20 fő, a maximális létszám 25 fő. Két csoport dolgozott maximális létszámmal, egy átlaglétszámmal, 3 csoportban 20 főnél kevesebb gyermek volt. Legkisebb csoportszobánk maximum 18 fő fogadására alkalmas. Ezt a csoportszobát a továbbiakban foglalkoztatónak használjuk. (egy csoport a következő tanévtől megszűnik) Az SNI-s gyerekek a csoportlétszám számításánál két főként vehetők figyelembe.
Az óvodai elhelyezés nem szűnt meg 10 napot meghaladó igazolatlan hiányzás miatt.
Várható statisztikai létszám a következő három tanévben:
2015-2016 152 fő Tokod: 111 fő, Tokod-Üveggyár: 41 fő
2016-2017 132 fő Tokod: 95 fő, Tokod-Üveggyár: 37 fő
2017-2018 137 fő Tokod: 97 Fő, Tokod-Üveggyár 40 fő
A adatokat a védőnő által leadott létszámok alapján számoltam, kizárólag irányadók.

3. Intézményszervezet, vezetési szerkezet, álláshely összetétel

Adat	Engedélyezett álláshelyek száma		Óvodai csoportban foglalkoztatott óvodapedagógusok létszáma	1 pedagógusra jutó gyermekek létszáma	Óvodai csoportban foglalkoztatott felsőfokú végzettségű óvodapedagógusok létszáma		Engedélyezett álláshelyek száma
	pedagógus	pedagógiai munkát közvetlenül segítő			Nő	Férfi	technikai
Tokodi Mesevár Óvoda Tokod Köztársaság u 3.	11	7	11	11,8	11		2,5
Tokodi Mesevár Óvoda Tokod-Üveggyár Hunyadi u. 23.	3	3	3	12	3		1

Szöveges értékelés:

Az óvoda teljes nyitva tartása 11 óra. Reggel 5 órától fogadjuk a gyerekeket, erre igény van a szülők részéről. Van gyermekünk, akit a nyitvatartási időn túl visznek el, mert a szülő dolgozik, erre is lehetőséget biztosítunk. 5 csoportban két óvodapedagógus, 2 csoportban egy óvodapedagógus és egy pedagógiai asszisztens, egy csoportban 1 óvodapedagógus foglalkozott a gyerekekkel. Az óvodai nevelés a gyermek neveléséhez szükséges, a teljes óvodai életet magában foglaló foglalkozások keretében folyik, a gyermekekkel minden csoportban óvodapedagógus foglalkozott, óvodapedagógusonként és csoportonként összesen

5Intézmény neve: Tokodi Mesevváár Óvoda
Címe: 2531 Tokod Köztársaság u. 3.
OM azonosítója: 201 602

napi 3 óra átfedési idővel.

adat	Óvodavezetés (név szerint)	
	Óvodavezető	Óvodavezető helyettes
Székhely:Tokodi Mesevár Óvoda Tokod, Köztársaság u. 3.	Papné Szaló Ilona	-
Telephely:Tokodi mesevár Óvoda Tokod-Üveggyár, Hunyadi u. 23	-	Nyers Ferencné

Szöveges értékelés:

Az óvodavezető és az óvodavezető helyettes intézményi hatáskörét a Szervezeti Működési Szabályzat tartalmazza. Az intézményvezető helyettes a telephely intézményben végezte a mindennapi vezetői feladatokat, közvetlenül szervezte és irányította a pedagógusok, dajkák munkáját az éves munkatervben megfogalmazott irányelvek alapján. Egyeztetett a vezetővel minden olyan ügyben (gazdasági, fejlesztési) amely túllépte hatáskörét. A székhely intézményben hiányzott a helyettes jelenléte, aki a mindennapi szervező munkában tudott volna segítséget adni, továbbá azokon a napokon, amikor a szakértői feladataim miatt nem voltam jelen az intézményben. (ezt törvény szabályozza, hogy a szakértőt a hét egy napján mentesíteni kell a munkavégzés alól, mert szakértői feladatait végzi) Ennek a problémának az áthidalására a következő tanévtől a helyettes a székhely intézményben fogja tölteni a vezetői időkerete egy részét. Bekapcsolódik majd a székhely intézmény szervezési feladataiba, ill. az egész intézményt érintő feladatokba, mint például az intézményi önértékelés szervezése, lebonyolítása, amely a pedagógus életpálya fontos területe lesz.

Adat	nevelőmunkát közvetlenül segítő		logopédus	óvodatitkár	takarítónő	udvaros	konyhás
	dajka	pedagógiai asszisztens					
Székhely:Tokodi Mesevár Óvoda Tokod, Köztársaság u.3.	6	1	1	0,5	1	0,5	1

6Intézmény neve: Tokodi Mesevváár Óvoda
Címe: 2531 Tokod Köztársaság u. 3.
OM azonosítója: 201 602

Telephely:Tokodi Mesevár Óvoda Tokod-Üveggyár Hunyadi u.23.	2	1	1	0,5	-	-	1

Szöveges értékelés:

Minden csoportban van egy dajka. Az óvodatitkár mindkét intézmény adminisztrációs feladatait végzi. Az üveggyári intézményben, az udvari feladatok ellátásában az önkormányzat alkalmazottai segítenek. A dajkák továbbá részt vesznek a gyermekek utaztatásában, ők kísérik az ebszőnybányáról utazó iskolásokat és óvodásokat. A logopédiai ellátás az idei tanévtől a szakszolgálat feladata, de helybe jön a szakember és csoportjukból kiemelve foglalkozik a beszédhibás gyerekekkel.

Adat	Vezetői szakvizsgával rendelkező óvodapedagógusok létszáma	Szakvizsgával rendelkezők létszáma	gyógytestnevelő óvodapeagógus	Fejlesztő pedagógusi végzettséggel rendelkezők létszáma	PED I sorolt pedagógusok létszáma	PED II sorolt pedagógusok létszáma	Mester pedagógus	Mentorok létszáma
Székhely: Tokodi Mesevár Óvoda Tokod, Köztársaság u.3.	2	-	1	-	9	1	1	-
Telephely: Tokodi Mesevár Óvoda Tokod-Üveggár Hunyadi u 23.	1	-	-	2	2	1	-	-

7Intézmény neve: Tokodi Mesevváár Óvoda
Címe: 2531 Tokod Köztársaság u. 3.
OM azonosítója: 201 602

Szöveges értékelés:

2015. január 1-től két szakvizsgázott pedagógus került ideiglenesen pedagógus II. besorolásba, ők 2018-ban vesznek részt kötelező minősítési eljárásban.
3 fő több mint 30 év szakmai gyakorlattal rendelkező pedagógus minősítési eljárása volt tavasszal, kiváló eredménnyel. Ők 2006. január elsejével kerülnek magasabb fokozatba (Ped. II.) Egy fő minősítési eljárásban mesterpedagógus fokozatot szerzett, (mesterpedagógus besorolás 2015. január 1-től) továbbá szakértőként részt vesz a tanfelügyeleti ellenőrzésekben és a pedagógusminősítési eljárásokban. A minősítési eljárásokra a pedagógus önként jelentkezhet, de vannak kötelező eljárások is. (Ped II-ig minden pedagógusnak kötelező eljutnia, kivétel a 10 évvel nyugdíj előtt állót.) A magasabb besorolással járó magasabb bért az állam finanszírozza. A következő évi eljárásra 2 fő pedagógus jelentkezett.

Nagy feladat volt a pedagógusok felkészülése az eljárásra, de a folyamatos kutató munka, a felkészülés, a portfólió megírása, a folyamatos kommunikáció, nemcsak a külső megmérettetés jó eredményességét hozta, hanem szakmai felkészültségük elismerését, dicséretét. További munkájukban szakmai frissességet, megújulást, feltöltődést, fejlődést eredményezett.

4. A vezetői feladatmegosztás értékelése

adat	Óvodavezetés által ellátott feladatok, feladatmegosztás az SZMSZ és az éves munkaterv szerint Intézményvezető heti tanóráinak száma (óvodapedagógus esetén óvodai foglalkozásainak száma) Az intézményvezető-helyettes, tanóráinak száma (óvodapedagógus esetén óvodai foglalkozásainak száma)	
	Óvodavezető	Óvodavezető helyettes
Székhely: Tokodi Mesevár Óvoda, Tokod, Köztársaság u. 3.	Heti kötelező óra 10 Felel az intézmény szakszerű törvényes működéséért, gazdálkodásért. irányítja a pedagógiai munkát. Felelős az intézményi szabályzatok elkészítéséért, jóváhagyja az intézmény pedagógiai programját,képviseli az intézményt, dönt az intézmény működésével kapcsolatos minden olyan ügyben melyet jogszabály nem utal más hatáskörbe	

8Intézmény neve: Tokodi Mesevváár Óvoda
Címe: 2531 Tokod Köztársaság u. 3.
OM azonosítója: 201 602

Telephely, Tokodi Mesevár Óvoda, Tokod, Hunyadi u.23.		Heti kötelező óra 24 Vezetői feladatait az óvodavezető közvetlen irányítása mellett végzi. Telephely intézményben végzi a vezetői feladatokat előzetes egyeztetés alapján. A pedagógiai program és az éves munkaterv alapján, közvetlenül szervezi és irányítja, az óvodapedagógusok dajkák, egyéb foglalkoztatottak munkáját.

9Intézmény neve: Tokodi Meseváár Óvoda
Címe: 2531 Tokod Köztársaság u. 3.
OM azonosítója: 201 602

Szöveges értékelés:

A székhely intézmény több vezetői intézkedést kíván így jövő tanévtől a vezetési struktúra átszervezésére kerül sor, melynek során a vezető helyettes a szervezési és egyéb aktuális feladatokat a székhely intézményben is ellátja majd.

Az éves munkatervben tervezett vezetői feladatok megvalósultak:

- A 2014-ben induló csoportok megszervezése
- A pályázati felújítási munkák koordinálása.
- Intézményi statisztika elkészítése.
- Az óvodai munkaterv elkészítése, elfogadtatása a nevelőtestület és a fenntartó általi.
- Tanév indításához szüksége eszközök beszerzése.
- Az udvari játszótér felújítási munkálatainak megszervezése.
- Ünnepek lebonyolítása, anyagi, tárgyi feltételek biztosítása.
- Családi programok szervezésének koordinálása, anyagi tárgyi eszközök biztosítása.
- Pedagógusok jelentkeztetése a minősítési eljárásokra.
- A pedagógus életpálya modell megismertetése a pedagógusokkal, az eljárásban résztvevők segítése, felkészítése, a portfóliók feltöltése.
- A dokumentációs munka korszerűsítése, fejlesztése, információk átadása a kollégáknak.
- Csoportok kötelező dokumentumainak ellenőrzése, értékelése.
- Csoportlátogatások, foglalkozáselemzés.
- Költségvetési tervek elkészítése.
- Iskolai szakvélemények elkészítése.
- Gyógypedagógiai ellátás megszervezése.
- Helyi szakvélemények elkészítésének koordinálása.
- Nyári felújítások, előkészítése.
- Alkalmazotti csapatépítő program megszervezése. (Eger, Szilvásvárad)
- A Difer gyermeki fejlődést vizsgáló rendszer kiépítése.
- Tájékoztatás a szülők felé a vizsgálati rendszer lényegéről.

Értekezletek megtartása:

- 3 szülői értekezlet (tanévnyitó a legkisebbek szüleinek, tanévnyitó minden szülőnek, félévi értekezlet)
- 3 alkalmazotti értekezlet tanévnyitó, félévi, év végi)
- Nevelőtestületi értekezlet megszervezése havonta, kollégák előzetes tájékoztatása, témák kijelölése.
- Belső képzések szervezése (foglalkozáselemzés, „Így tedd rá" néptánc képzés)

5. Szakmai munkaközösségek működése, feladatellátás értékelése

adat	Szakmai munkaközösség működés					
	Megnevezése	Létszám	munkaközösségi foglalkozások száma	bemutató foglalkozások száma	hospitáláson résztvevők száma	Intézményen kívüli résztvevők létszáma
Székhely, Tokodi Mesevár Óvoda Tokod Köztársaság u. 3.	Szakmai munkaközösség, a pedagógusok nevelő-oktató munkájának segítésére	11	3	5	4	60
Telephely,Tokodi Mesevár Óvoda Tokod, Hunyadi u.23.	Szakmai munkaközösség a pedagógusok nevelő-oktató munkájának segítésére	3	3	2	3	20

Szöveges értékelés:

A szakmai munkaközösség célja volt

- Az oktatásirányítás feladatainak megfelelően az óvodás gyermekek magas színvonalon való ellátása.
- Beszélgetések, szakmai viták közben a pedagógusok szakmai önkontrolljának javítása, tudásának bővítése.
- Egymástól tanulás elvének bővítése.
- Céltudatos, tervezett, hatékony munka.

Feladataink voltak:

- Közösségi neveléssel kapcsolatos újabb gyakorlati és elméleti, szakirodalmi ismeretek beépítése a gyakorlati munkába.
- Gyakorlati munkák, tapasztalatok elemzése, megbeszélése, újabb ismeretekkel való bővítése annak érdekében, hogy gyermekeink fejlődését hatékonyabban szolgálja.
- Színvonalas, változatos tevékenységgel értékek közvetítése a gyerekek felé.

11Intézmény neve: Tokodi Mesevár Óvoda
Címe: 2531 Tokod Köztársaság u. 3.
OM azonosítója: 201 602

6. Tanköteles gyermekek ellátása

Adat	08.31-ig a 6. életévét betöltők létszáma fő	az óvodai szakvélemény alapján a gyermek elérte az iskolába lépéshez szükséges fejlettséget,	hatodik életévét augusztus 31-ig betöltő gyermek óvodai nevelésben való további részvétele javasolt	szakértői bizottsági vizsgálatot kezdeményez a gyermek iskolába lépéshez szükséges fejlettségének megállapítása céljából annak eldöntésére, hogy az augusztus 31-ig a hetedik életévét betöltött gyermek részesülhet-e további óvodai nevelésben.	DIFER mérésben résztvevők létszáma	DIFER mérés alapján elérte az iskolába lépéshez szükséges feltételt
Székhely, Tokodi Mesevár Óvoda Tokod, Köztársaság u.3	50	31	19	1	50	31
Telephely Tokodi Mesevár Óvoda Tokod, Hunyadi u. 23.	12	8	4	-	12	9

Szöveges értékelés:

A tankötelezettség megkezdésének feltétele a gyermek iskolába lépéshez szükséges fejlettségének megléte, annak igazolása. A gyermek iskolába lépéshez szükséges fejlettségének jellemzőit az Óvodai nevelés országos alapprogramjának kiadásáról szóló kormányrendelet határozza meg.
Az óvodapedagógusok a gyermek értelmi, beszéd-, hallás-, látás-, mozgásfejlődésének eredményét, a megtett intézkedéseket - szükség szerint, de legalább félévente – rögzítették.
Az iskolaérettség megállapítására a Difer (Diagnosztikus Fejlődésvizsgáló Rendszer) eredményei alapján került sor, amely annak a 7 képességterületnek a fejlettségét vizsgálta melyek az iskolai tanuláshoz nélkülözhetetlenek.

A 2014 őszén elvégzett vizsgálat alapján a gyerekek egyéni fejlesztésben részesültek. A szülőket tájékoztattuk a vizsgálati eredményekről, és gyakorlati ötleteket adtunk az otthoni munkához. Tavasszal a kontrollvizsgálat azt bizonyította, hogy az egyéni fejlesztés

eredményes volt.
Az óvoda iskola érettséggel, kapcsolatos javaslatával szemben egy szülő kért vizsgálatot a szakszolgálattól, aki az óvoda véleményét megerősítette.

7. Gyermekbalesetek megelőzésére tett intézkedések értékelése, gyermekbalesetek száma

Adat	A nyolc napon túl gyógyuló sérüléssel járó gyermekbalesteket száma	a fenntartó értesítése megtörtént	Súlyos gyermekbaleset száma	gyermekbalesetet követően meg tett szükséges intézkedés.	szülői szervezet, közösség képviselője részvételét a tanuló- és gyermekbaleset kivizsgálásában lehetővé tette az óvoda	a fenntartó értesítése megtörtént
Székhely, Tokodi Mesevár Óvoda Tokod, Köztársaság u. 3.	-	-	-	-	-	-
Telephely,Tokodi Mesevár Óvoda Tpkod, Hunyadi u.23.	1	-	-	jegyzőkönyv felvétele	nem volt rá igény	-

13Intézmény neve: Tokodi Mesevár Óvoda
Címe: 2531 Tokod Köztársaság u. 3.
OM azonosítója: 201 602

Szöveges értékelés:

Az intézményben a nyitvatartási időben biztosítottuk a gyermekek, felügyeletét, védelmét, figyelemmel a baleset-megelőzés szempontjaira. Olyan környezetet teremtettünk, amely alkalmas volt a balesetbiztonsággal kapcsolatos szokások, magatartási formák kialakítására. Folyamatosan ellenőriztük az eszközök balesetmentességét. Az udvari játszótéri eszközök felújítása megtörtént, elhárítottuk a balesetveszélyt.

8. Az óvodai ünnepek, hagyományos programok.

Hagyományos programok megvalósulása

Ssz	TERÜLET	Program megvalósulása
	Tokodi Mesevár Óvoda Köztársaság u.3.	
1	Családi sportvetélkedő	Ebben a tanévben ez a hagyományos program elmaradt a fejújítási munkák miatt, a falusi gyermeknapon szerveztünk családi vetélkedőt.
2	János hegyi kirándulás	A kirándulás nem János hegyre történt, hanem a Piliscsévi játékparkba látogattak el a középső és nagycsoportos gyerekek. Változatos tevékenységekben vehettek részt. Kézművesedtek, agyagoztak, kürtös kalácsot készítettek, titokszobában jártak, ahol varázslatos dolgok történtek. Ültek kisvonaton, a parkban állatokat simogattak, és sok szabad mozgáslehetőség kínálkozott a játszótéren is.
3	Állatkerti kirándulás	Az állatok világnapja alkalmából állatkertbe látogattak a középsősök és a nagyok. Nemcsak a vadállatokat, hüllőket, madarakat, emlősöket, és állatkölyköket nézték meg, hanem tágabb környezetükkel is ismerkedhettek. (Duna, hidak, Budapest,)
4	Lampionos felvonulás	Gyermekek és szülők közös programja. Nagy előkészület előzte meg. A gyerekek maguk készítették el lampionjaikat, és sötétedéskor együtt indultunk a főúton az Alkotóházig, ahol a középsősök gondoskodtak a jó hangulatról.
5	Népmese napja	Az anyanyelvi nevelésé volt a főszerep. Néhány csoport összefogott, meghívta szomszédját bábelőadásra, vagy közös

		mesélésre, mások mesélős, bábos, drámajátszós délelőttöt szerveztek, de mindannyian népmesét dolgoztak fel.
6	„Év múlik évet ér"	Ez a program egy –egy évszak lezárását jelentette közös verseléssel, énekléssel, a gyermekek munkáinak kiállításával. A szülők kedvelték, amikor az ízlésesen összeállított galériában láthatták gyermekeik munkáit
7	Mikulás	Nagy izgalommal töltötte el a gyerekeket a Mikulás érkezése, de ugyanilyen izgalmas volt a várakozás is, hiszen levelet írtak, rajzokat készítettek, és amikor megérkezett a várva várt személy örömmel mondták el verseiket, dalolták el énekeiket. Kedves személy volt a Mikulás így barátságosan szóba elegyedtek vele.
8	Advent	Az Advent varázslatos időszaka az elcsendesedésé, várakozásé volt. Minden nap gyertyát gyújtottak a csoportok, az adventi naptár kis ajándékaival számlálták a napokat. Mindenütt halk karácsonyi zene szólt, miközben beszélgettek az ünnepről, a betlehemi kis Jézus születéséről. A közös ünneplésen az aulában együtt énekeltünk. A nagyok ünnepi műsora, a lányok tánca meghitt hangulatot teremtett. Mi felnőttek is izgalommal vártuk a mi közös ünneplésünket, mert egymást is megleptük ajándékokkal egy késő délutáni eseményen, melyet minden évben hagyományosan megszervezünk. Ünnepi étellel, kis agyagi jutalmazással tudtam kedveskedni a kollégáknak.
9	Farsang	A családi bált hosszú előkészület előzte meg, hiszen Vízkereszt után farsanghoz kapcsolódó tevékenységek jellemezték a mindennapi munkát. Ritmusos csúfolódókat, versikéket, mondókákat, dalokat énekelgettek, sokat táncoltak, maskaráztak a csoportok. Rongyos bálon, szabadon öltözhettek az általuk választott gúnyákba. Az elmaradhatatlan Puszi és Ernesztó komédia az óvó nénik előadásában jókedvre derített mindannyiunkat. A közös bált közös örömtánccal kezdtük, volt sütemény, tombola, és természetesen szebbnél szebb jelmezekben jelentek meg óvodásaink.
10	Nemzeti ünnep	Az ünnepi programot felkészülés előzte meg, megnézték a térképet, megismerkedtek hazánk jelképeivel, verseket, énekeket tanultak, zászlókat, kokárdát készítettek, gyakorolták az ünneplés szokásait. Legvégül közös programon először az aulában a Himnusz és Szózat meghallgatásával, a tanult zenei, irodalmi művek bemutatásával adóztunk az ünnepnek, végük megkoszorúztuk az emlékművet.
11	Víz világnapja	A nagyok az esztergomi Duna múzeumba látogattak, mások a patakban papírhajót úsztattak, miközben megfigyelték a patak

15Intézmény neve: Tokodi Mesevár Óvoda
Címe: 2531 Tokod Köztársaság u. 3.
OM azonosítója: 201 602

		medrét, a víz folyását,, sodrását. beszélgettek a víz fontosságáról éltető erejéről, felhasználásáról, a vízzel való takarékosságról.
12	Húsvét	Szintén gazdag gyermeki tevékenységnek ad teret ez az ünnepkör is. Volt barkácsolás, tojásfestés, díszítés, vers, és daltanulás, misztikum az udvaron a kosárkák keresésével., húsvéti népszokások felelevenítése, locsolkodás. Az óvó nénik húsvéti bábjátékkal örvendeztették meg a gyerekeket.
13	Költészet napja	Volt, aki egyéni versmondással készült erre a napra, mások meghívták szomszédjukat egy bábelőadásra, többen költőkről beszélgettek, verses könyveket nézegettek
14	Anyák napja	Legtöbben délután ünnepeltek, a gyerekek kedves műsorral készültek és felköszöntötték az édesanyákat, nagymamákat. Két nagycsoport ebben az évben másként szervezte az ünneplést. Délelőtt közös játékra hívták az édesanyákat, a köszöntő verset az anya szemébe nézve, kezét fogva mondták el. Nagyon megható délelőtt volt.
15	Gyereknap	Egész napos programot szerveztünk, volt arcfestés, ugráló vár, kézműves tevékenységek. Délután fagylaltoztunk, bábelőadást néztünk, és közelről megismerkedtek egy igazi tűzoltó autóval, amibe beülhettek, amire felmászhattak, amivel locsolhattak.
17	Évzáró	Három nagycsoport köszönt el az óvodától. A méhecskék és katicák összefogva együtt a „Csillagszemű juhász" c. mesét játszották el nagyon jó dramaturgiai feldolgozásban. A macisok tánccal, énekkel, verssel búcsúztak.

Ssz	TERÜLET	Program megvalósulása
	Tokodi Mesevár Óvoda Tokod-Üveggyár	
1	Mihály –napi forgatag és Családi sportnap	Forgószínpad szerűen kézműves foglalkozások várták a szülőket és a gyermekeket: mézeskalácssütés, díszítés, népi motívumok készítése, só-liszt gyurma figurák készítése. Zöldség és gyümölcssaláta készítés. Délután sportnap.
2	Visegrádi kirándulás	Az állatok világnapja alkalmából kirándulás a Mogyoróhegyi vadasparkba.
3	Kézmosás világnapja	Az egészséges életmód keretében, a tisztálkodás fontosságára hívtuk fel a figyelmet versekkel, mesékkel.

4	Tök hét, tök fesztivál, Lampionos felvonulás	• tök ábrázolása változatos módon: festés, színezés, díszítés, megformázása gyurmából • Töklámpás készítése • Az Iciri piciri kismacska házikója • lampionok készítés • Termésbábok készítése, kiállítás rendezés • Töksütés, kóstolás • Tökös süteмény készítése • Lampionos felvonulás a szülőkkel, tökfesztivál a Kultúrotthon előtt
5	Márton napi „liba lakoma"	„Márton napján ludat ettünk.."A nagycsoportosok vendégváró készülődése,libás kézműves foglalkozások, zenés-táncos játékok. Ludas Matyi-mozizás
6	Őszbúcsúztató bál	Őszről szerzett ismertek rendszerezése. Versek, mesék, mozgásos játékok, őszi gyümölcsök, zöldségek kóstolgatása.
7	Mikulás	Nyílt nap- Mikulásvárás
8	Advent	Karácsonyi készülődés: • ajándékkészítés, adventi várakozás, adventi naptár • mesék, történetek • család Karácsonyi ünnepség, Szereplés falukarácsonyon a Kultúrotthonban.
9	Téli álomvilág Farsangi forgatag	Állatok gondozása télen, madáretetetés, eleségvásárlás Versek mesék az álatokról A 3 kismalac-színházi előadás a nagycsoportosok előadásában • népszokások, verek, dalok • farsangi előkészületek • Bolond bál megtartása Farsangi bál szülőkkel Téltemetés télűzés

17Intézmény neve: Tokodi Mesevár Óvoda
Címe: 2531 Tokod Köztársaság u. 3.
OM azonosítója: 201 602

10	Nemzeti ünnep	Nyílt nap- Süni csoportosok ünnepi műsorával
11	Tavaszébresztő	Óvónénik bábelőadása: Nagytakarítás a napnál c. mese Táncos, zenés tavaszébresztő 3 pillangó c. mese dramatizálása a nagycsoportosok előadásában
12	Húsvét	Húsvéti készülődés, az óvoda ünnepi díszbe öltöztetése. Ünnepváró hangulat megteremtése. - Húsvéti jelképek megismerése - Találkozás élő nyuszival, kiscsibékkel, - Húsvéti népszokások, népi játékok
13	Föld napja	Kirándulás Klastrom pusztára a szülőkkel (–mindenki zöld ruhában-környezetvédelem) Rajzverseny gyermek-szülő: A FÖLD címmel- kiállítás az óvodában
14	Anyák napi kedveskedő délelőtt	Ajándékkészítés anyuka –gyermek együtt a nagymának Ünnepi műsor az Édesanyáknak-ajándékok átadása Májusfaállítás, és közös mozgásos, páros játékok az anyukával
15	Gyerekhét	Hétfő –mesevarázslat (Szóló szőlő, mosolygó alma, csengő barack- interaktív előadása) Kedd- Közlekedési nap (akadálypálya, rendőrség, tűzoltóság) Szerda-labdajátékok napja Csütörtök-cirkuszlátogatás Péntek- hangszersimogató
17	Évzáró, ballagás	Süni csoport nagycsoportosainak búcsúzó műsora

Szöveges értékelés:

Az óvodai, éves munkaterv határozta meg az óvodai nevelési év, helyi rendjét. A munkatervet az intézményvezető készítette el és a nevelőtestület hagyta jóvá. A programok az ütemezés szerint folytak, sikeresek voltak. Egy hagyományos családi sportvetélkedő maradt el a felújítási munkálatok miatt, ezt egyeztettük a szülőkkel. Az óvodai életmód kialakításánál az óvoda helyi nevelési programja adott iránymutatást, a programot a nevelőtestület fogadta el, az intézményvezető jóváhagyta, a szülők véleményezték és a fenntartó egyetértett.
Ezek a események nagyban hozzájárultak az egészséges életmód szokásainak kialakításához, megerősítéséhez, és a közösségi kapcsolatok elmélyítéséhez.
Az óvoda hagyományain kívül megszervezte a falusi gyermeknapi programot is.

9. A belső ellenőrzés megvalósításának értékelése. Szakmai feladatok megvalósulása

	Az ellenőrzés dátuma 2014-2015		Az ellenőrzés, típusa, tartalma, értékelése	Kit ellenőrzött	Ki ellenőrizte
	hó	nap			
Tokodi Mesevár Óvoda, Tokod,	03	04.	Csoportnapló ellenőrzése, a tervezés tartalma, pontossága, kötelező elemek megléte. Szakmai munka ellenőrzése, a továbbképzésen tanult új módszerek, eljárások alkalmazása.	Óvodapedagógusok	óvodavezető
	2015. május hónap		foglalkozáslátogatás, pedagógiai munka megvalósításának ellenőrzése	Óvodapedagógusok	óvodavezető
	Havonta		Gyermekvédelmi tevékenység	Óvodapedagógusok	gyermek

			ellenőrzése		védelmi felelős
	szúrópróba szerű		egészséges életmódra nevelés megvalósulásának ellenőrzése, rendszeres mozgás, kirándulások.	Óvodapedagógusok	óvodavezető
	szúrópróba szerű		környezeti nevelés, környezetvédelmi szokások megismertetése	Óvodapedagógusok	szakmai munkaközösség vezető
	04.		a gyermek fejlődését nyomon követő dokumentáció.	óvodapedagógusok	szakmai munkaközösség vezető
	folyamatos		munkaidő, munkafegyelem, adminisztráció, jelenléti ív, munkaidő nyilvántartás vezetése	pedagógusok ped. munkát segítő, technikai dolgozók,	óvodavezető
	szúrópróba szerű		tisztasági ellenőrzés	dajkák, technikai dolgozók	óvodavezető megbízott pedagógus

20Intézmény neve: Tokodi Mesevár Óvoda
Címe: 2531 Tokod Köztársaság u. 3.
OM azonosítója: 201 602

Szöveges értékelés:

Az ellenőrzések során fontos volt, hogy a dokumentumok vezetése pontos, az új elvárásoknak megfelelő legyen. Az értekezleteken gondot fordítottam arra, hogy a pedagógusok megismerjék a korszerű módszereket, eljárásokat, és az írásos anyagok elkészítésének technikáját. Nagy előrelépést tettünk a fejlesztőpedagógia területén, dokumentálásunk is segíti a gyakorlati alkalmazást.

Szakmai feladatok megvalósulása

s.sz.	TERÜLET	Megvalósulás
	Tokodi Mesevár Óvoda	
1	Egészséges életmódra nevelés	A tanév folyamán megvalósult: - Az egészséges biztonságos környezet kialakítása, - Megfelelő napirend kialakítása, gyerekek gondozása, önállóság fejlesztése. - Étkezési, önállósági, tisztálkodási szokások kialakítása. - Mindennapos mozgás, levegőzés biztosítása. - Egészséghét (Csupa erő Csupa izom) - Alvás pihenés szokásainak kialakítása. - Saját környezet rendjének, gondozottságának kialakítása. - Az egészséges életmód iránti igény kialakítása. - Réteges öltözködés szokásának kialakítása. - Mindennapi gyümölcsfogyasztás. - Séták, kirándulások szervezése. - Rendszeres testmozgás, torna, néptánc. - Rendszeres vízfogyasztás.
2	Érzelmi nevelés, szocializáció	Feladatunknak tekintettük: - Családias légkör kialakítását - Baráti kapcsolatok kialakulásának segítését támogatását. - Felnőtt személyes példamutatását. - Visszahúzódó gyerekek segítését. - Egymás iránti érdeklődés fokozását. - Szeretet kapcsolatok erősítését, durvaság, agresszivitás elutasítását. - Születésnapok megtartásával a közösségi kapcsolatok erősítését. - Közösségi érzéseket erősítő programok szervezését. (Lampionos felvonulás, Farsangi bál, Anyák napja, gyereknap, kirándulások. - Beteg gyermekek meglátogatását. - Szociálisan érzékeny gyermekek segítését, érzékenység, nyitottság kialakítását.

		- Közös élmények, örömök megbeszélését. - Konfliktuskezelő képesség fejlesztését. - Erkölcsi alapértékek megismertetését - Az ünnepekre való lelki felkészülést. - Udvariassági szokások kialakítását (köszönés, kérés, megköszönés, megszólítás) - A gyerekek önbizalmának, énképének erősítését. - Beszoktatáskor az anyától való elválás segítését (anyás beszoktatás)
3	Értelmi fejlesztés, differenciálás	Figyelembe vettük: - A gyerekek kíváncsiságát, érdeklődését, előzetes tapasztalatait, egyéni képességeit. Alkalmaztuk: - „A nálunk a rész az egész" jó gyakorlatot - Az Oszkár a kistigris foglalkoztató füzetet, mely differenciálásra adott lehetőséget. - Képességfejlesztő eszközöket, játékokat. Biztosítottuk: - A cselekvő-felfedezőtanulás lehetőségét. Fontosnak tartottuk: - Az anyanyelvi és kommunikációs készségek fejlesztését. - A gyerekek érdeklődésére építve, változatos tevékenységek biztosítását. - A lassabban fejlődő gyerekek differenciált segítését. Lehetőséget adtunk: - Kérdések feltevésére-válaszadásra. - Önálló problémamegoldásra. Kihasználtuk: - A különböző tevékenységi formák közötti kapcsolódási lehetőségeket. Törekedtünk arra: - Hogy inger gazdag környezetet teremtsünk, amelyben a tapasztalatok élményként rögzülnek a gyermek tudatában.
4	Fejlesztő pedagógia	A nagycsoportos gyerekek körében Difer vizsgálatot végzett az erre kiképzett óvodapedagógus. A vizsgálat célja volt, hogy irányt mutassanak az óvónőknek arról, hogy a gyerekeknek mely készségei fejlettek illetve, hogy melyek a fejlesztésre váró területek, amelyeket fejleszteni kell ahhoz, hogy az óvodából kikerülő gyermekek biztosan és sikerrel tudják megkezdeni az

		általános iskolát. A vizsgálat összegzése minden gyerekről külön készült, melyet a szülők is láthattak. Az eredmények tükrében egyéni fejlesztésben részesültek a gyerekek. A kontrollmérés igazolta, hogy a fejlesztés eredményes volt. Már kiscsoportban is érzékelhető, hogy melyek azok a területek, amelyben a gyermek bizonytalan, Arra törekedtünk, hogy mindenki a maga egyéni sajátosságainak megfelelő törődésben részesüljön.
5	Sajátos nevelési igényű gyermekek ellátása	Az idei tanévben 3 fő SNI-s gyermekünk volt, őket a szakértői bizottság szakvéleménye alapján a kijelölt szakember fejlesztette a csoportjából kiemelve, heti 2-3 órában. Fejlesztésük eredményes volt, integráltan kezdhetik meg az iskolát.
6	Játék, udvari játék tevékenységek	A csoportok játékai sokrétűek, karácsonyra pótoltuk a hiányzó eszközöket, és újfajtákat vásároltunk. Sok fejlesztő eszköz áll rendelkezésünkre, melyet az óvodafejlesztés pályázat kapcsán vásároltunk. Ennek a pályázatnak köszönhetően az eszköz ellátottságunk magas szintű a csoportszobában és az udvaron is. A délelőtti játékban a pedagógusok lehetőséget biztosítottak arra, hogy a gyerekek tapasztalatokat szerezzenek, megvalósítsák ötleteiket, közben tanáccsal, egy egy-új eszközzel segítették a játék továbbfejlődését. Szívesen játszottak építő játékokkal, Dublóval, Le góval, asztali kirakókkal, memóriajátékokkal. Szerepjátékukhoz a konyhai kellékek, babaszobai játékok, építő játékok, bábok nélkülözhetetlen kellékek voltak. Az udvari eszközök lehetőséget adtak a mozgásos tevékenységek gyakorlására. Az új tágas homokozót, a dömpereket, motorokat, kerékpárokat, mászókát, csúszdát kedvelték. Az idei évben újítottunk fel néhány játékot, lengőhintát, mászó várat.
7	Művészeti nevelés	A kreatív tevékenységekhez a feltételek biztosítottak voltak. Megismerkedtek a gyerekek különböző anyagokkal, eszközökkel, különféle technikákkal (hajtogatás, festés, ragasztás, gyurmázás, fűzés, tépés. Részesei voltak művészeti tartalmú programokkal (bábszínház, drámajáték, néptánc, népmese, kiállítás) A zene, tánc, népi játékok, mesélés, verselés, bábozás, drámajáték napi szinten megjelentek. Hagyományos ünnepeink művészeti értékét a megfelelő stílus, esztétikum (külső és belső tartalom) kialakításával biztosítottuk. A belső teret mindig az évszaknak megfelelően dekorálta egy - egy csoport felnőtt közössége, ezeket a gyerekek önkéntelen észrevették, ebben éltek.

23Intézmény neve: Tokodi Mesevár Óvoda
Címe: 2531 Tokod Köztársaság u. 3.
OM azonosítója: 201 602

8	Mozgás	A mozgás rendkívül fontos az óvodás gyermek életében, hiszen a nagymozgások hatására alakulnak ki azok az idegpályák, idegi kötődések, kapcsolatok, amelyek a gondolkodási műveletek, a kognitív képességek fejlődését segítik. Ezért: - Biztosítottuk a mindennapi szabad mozgás lehetőségét az udvaron, vagy kirándulás alkalmával. - Minden nap irányított testmozgást végeztek a gyerekek („zenés mozgásos percek", vagy utánzó gyakorlatok). - A tornateremben heti egy alkalommal torna foglalkozás keretében szintén szervezett, a pedagógus által irányított gimnasztika gyakorlatokat végeztek a gyerekek. - Megismertek futó- fogó-és versenyjátékokat, ügyességi játékokat. - Volt kúszás, mászás, függés, támasz, egyensúlyozás, dobás) - Tornáztak eszközzel, labdával, szalaggal. - Napi szinten használták a kerékpárokat, kismotorokat. - A néptánc, rendszeres mozgásforma a csoportokban. A nagymozgások által téri tájékozódó képességük, finommotorikájuk is fejlődött. A középső- nagycsoportos gyerekek magabiztosan mozognak térben, ismerik a téri irányokat, téri viszonyokat. Nemcsak mozgáskultúrájuk, hanem fizikai képességeik is erősödtek. Néhány nagycsoportos nagyon fejlett kontrollal rendelkező gyermek Pilates mozgásforma utánzására is képessé vált.
9	Környezettudatosság, környezetvédelem	A környezettudatosság mindennapi életünk része, törekedtünk a szép, tiszta környezet iránti igény kialakítására. A gyerekek kirándulások alkalmával: - Megismerkedtek a növény és állatvédelemmel. - Megfigyelték a természet szépségeit, gyűjtögettek. - Megnézték a tanyán élő állatokat, megfigyelték a gondozó munkát. - Nagyítóval megnézték a növényeket, állatokat. - Megismerték hegyeinket, az Únyi patakot, Dunát, Gardellaca erődöt. Az óvoda udvarán: - Leveleket gereblyéztek, komposztáltak. - Télen madáretetőt helyeztek ki, és figyelték a madarakat, együtt vásárolták meg az eleséget, és kihelyezték az etetőbe. - Virágokat ültettek.

		A csoportszobában: - Szelektíven gyűjtötték a papírhulladékot. - Tavasszal ágakat hajtattak, csíráztattak. - Dramatikus játékokat játszottak a környezetbarát magatartás gyakorlására. - Barkácsoláskor újrahasznosított anyagokat is használtak. - Megismerték a vízzel való takarékosság szokásait.
10	Munka jellegű tevékenységek	A kicsikre az önkiszolgáló munka jellemző: - Fontos volt, hogy megtanulják önmaguk ellátását a mosdóban, öltözködéskor, étkezésnél. (természetesen differenciáltan a fejlettséghez mérten kaptak felnőtt segítséget.) - Megtanulták a játékok elrakásának szabályait, környezetük rendjének megőrzésével kapcsolatos munkafolyamatokat. - Részt vettek a virágok gondozásában A nagyok: - naposi munkában már nemcsak önmagukat, hanem társaikat is kiszolgálták. (terítés, ágyazás, megbízatások teljesítése) - segítettek falevelet gereblyézni, kisautókkal kupacokba hordták, lesöpörték a homokozó szélét, a járdát, összeszedték az elszórt szemetet.
11	Cselekvő-felfedező tanulásszervezés	Az tanulás részben utánzásos, spontán tevékenység volt, amely nem szűkült le az ismeretszerzésre, hanem az óvodai nap folyamán adódó helyzetekben, természetes és szimulált környezetben, kirándulásokon, a pedagógusok által szervezett foglalkozásokon és időkeretben valósult meg, biztosítva a sok érzékszervet foglalkoztató tapasztalás lehetőségét. Fontos volt, hogy a gyerekek motiváltak legyenek, ennek érdekében korszerű módszereket, eszközöket, eljárásokat alkalmaztunk. (projektmódszer, szimulációs és szerepjáték, kooperativitás) Adaptivitásra törekedtünk, az egyéni sajátosságokat figyelembe vevő differenciálást alkalmaztuk.
12	Anyanyelvi nevelés, kommunikáció	Olyan légkör alakult ki a csoportokban, amelyben a gyerekek szívesen megnyilatkoztak, meséltek, kérdeztek, meghallgattak másokat. Naponta kétszer hallgattak mesét, verseltek, mondókáztak, énekeltek. Meselánc játékban a kitalált történetet napról napra szőtték tovább. A drámajátékok, bábjátékok, szituációs játékok, gyermekek által elmondott mesék, a verbális képességeket fejlesztették. Ugyanígy a nyelvi kompetenciákat erősítették a dalos játékok, gyermekdalok mondókák, csúfolódók.

		A legkisebbek esetében voltak kezdetben alig beszélő gyerekek, akik év végére bátran kommunikálnak. A beszédhibás gyerekekkel logopédus foglalkozott a tanév folyamán.
13	Tehetséggondozás csoportban, és a tehetségműhelyekben.	A csoportokban a pedagógusok az igényekre való odafigyeléssel biztosították a kiemelkedő képességű gyerekek számára a lehetőséget a magasabb szintű megtapasztalásra. Négy tehetségműhelyben délután foglalkoztattuk a gyerekeket. A „Fürkész csoport" környezetismeret témában, A „Vidám zenészek" zenei területen, a „Csipp - csupp csodák" anyanyelvi területen a „Szárnybontogató" vizuális területen, a „Pöttyös pattogók" mozgásos területen nyújtott az átlagosnál több ismeretet a gyerekek számára, így erős oldalukat tovább fejleszthettük. Ezek a foglalkozások a pedagógusok kötelező órán túli foglakozásai voltak, melyek kérhetők a vezető részéről, mint szabadidős tevékenységben való részvétel. Eredményesnek tartottuk a tehetséggondozó programokat, mert a kiscsoportos forma a többet teljesítő gyerekek képességeit fejlesztette.
14	Közösségi nevelés	Üveggyárban vegyes csoportok működnek, így testvérpárok is járhatnak egy csoportba, a kialakított közösségi értékek évről-évre átöröklődnek. A közösségi értékek megtanításának legjobb módszere a példamutatás, erre törekedtünk. A legkisebbek beszoktatása Tokodon is sikeres volt, természetesen voltak nehezebben szocializálódó és könnyen beilleszkedő gyerekek. A gondoskodó, szeretetteljes óvónői attitűd biztonságos környezetet teremtett. Fontosnak tartottuk az akarati tulajdonságok, az empátiakészség, türelem, egymásra figyelés képességének erősítését. Konfliktushelyzet esetén szempont volt az is, hogy a gyerekek megtanulják a problémahelyzetek kezelését. A közösségi érzés erősítését szolgálta a hiányzó gyerekek meglátogatása, vagy érdeklődés a hogyléte felől. Sok családi program alkalmával szülők, gyerekek, pedagógusok együtt ünnepeltek, vagy játszottak, ez a magatartásformáláson kívül örömforrás is volt mindannyiunk számára.
15	IKT alkalmazása	Az óvodatitkár irodájában van egy számítógép, a vezető és a helyettes rendelkezik egy –egy laptoppal. Továbbiakban szükség lenne néhány laptopra, melyeket a csoportokban használhatnának a kollégák. Jelenleg a saját gépeikkel dolgoznak. Rövid történeteket is megnéznek. Rendelkezünk projektorrak is. A nevelőtestületi értekezleteken, szülői

		értekezleteken alkalmazom ezt az eszközt, egy-egy téma ismertetésekor szemléltetésképpen. Van digitális fényképezőgépünk, és videó kameránk, mellyel megörökítjük az óvodai eseményeket. Sok fotó, és felvétel készül a csoportokban, a programokról és az intézményi szintű ünnepélyekről is. Laptopon, vagy CD-re írva őrizzük, több esetben előhívjuk a képeket, melyeket a szülők is megtekinthetnek. A fotók, felvételek nézegetése lehetőséget ad, az élmények felelevenítésére, beszélgetésre. Van erősítő berendezésünk, mellyel a helyi rendezvényeinken a megfelelő hanghatást tudjuk biztosítani.
17	BTM-es gyermekek	3 fő BTM-es gyermek volt az óvodában, az ő esetükben szakvéleménnyel rendelkezünk, ennek megfelelően egyéni fejlesztésben részesültek. Fejlesztési terv alapján heti rendszerességgel kisebb csoportokban vagy egyénileg történt a fejlesztés.

Szöveges értékelés:

Óvodai nevelésünk célja a gyerekek sokoldalú, harmonikus fejlődésének biztosítása az egyéni képességek figyelembevételével, szeretetteljes biztonságérzetet adó környezetben. Tevékeny óvodai élet megteremtésére törekedtünk, melyben hangsúlyt kapott a kreatív gondolkodási irány megerősítése, az alkotó erő kibontakozása, tanulási képességek, kompetenciák fejlesztése. Törekedtünk a cselekvéses tanulási módszer megerősítésére, teret adva a tapasztalat útján szerzett gondolkodásnak.

10. Továbbképzések értékelése (külső, belső). Belső tudásmegosztás

adat	Szakmai továbbképzések					
	Akkreditált továbbképzés megnevezése	résztvevők létszáma	nem akkreditált továbbképzés megnevezése	résztvevők létszáma	nevelőmunkát közvetlenül segítők továbbképzése pedasszistens, dajka	résztvevők létszáma
Tokodi Mesevár Óvoda,	Difer mérési eredmény visszacsatolása a pedagógiai	2	Belső képzés a továbbképzésen tanultak	14	Belső képzés, a nevelőmunkát segítő feladatok	9 fő

27Intézmény neve: Tokodi Mesevár Óvoda
Címe: 2531 Tokod Köztársaság u. 3.
OM azonosítója: 201 602

	folyamatba		átadására.		segítésére	
Tokodi Mesevár Óvoda, .	Népi játék, néptánc módszertan az óvodában és az általános iskolában	14				
Tokodi Mesevár Óvoda, .			Belső képzés a pedagógus életpályamodell megismertetésére .	14		
Tokodi Mesevár Óvoda,			Belső képzés a pedagógus kompetenciák megismertetésére	14		
Tokodi Mesevár Óvoda	Szakértők felkészítése a pedagógusminősítésre	1	Belső képzés a minősítési eljárás megismertetésére	14		
Tokodi Mesevár Óvoda,	Tanfelügyeleti szakértők felkészítése a pedagógiai szakmai ellenőrzésre	1				

Szöveges értékelés:

A néptánc továbbképzésen új eljárásokat, eszközöket ismerhettünk meg a gyermektánc tanításával kapcsolatban. Az új módszereket alkalmazzuk a gyerekek örömére, hiszen a tánc, a mozgás örömforrás a gyerekek számára, segíti a keresztcsatornák kialakulását, és ezzel a tanulási képességek fejlődését is. A néptánc egyben fejlesztő eszköz is a nevelőmunkánkban, tudatosan, tervszerűen alkalmazzuk a téri irányérzék, megfigyelőképesség, gondolkodási műveletek, szociális képességek fejlesztésére is.
A Difer diagnosztikus vizsgálórendszert alkalmazzuk, két pedagógus végzi el a vizsgálatokat a nagycsoportosok körében üveggyárban és Tokodon. A pedagógus

életpályához kapcsolódó képzések pontos rálátást adnak a pedagógusokkal kapcsolatos elvárásokra.

11. A szülőkkel való kapcsolattartás értékelése

adat	Dátum			Megnevezése	Tartalma	Résztvevő szülők száma	Résztvevő óvodapedagógusok
	hó	nap	idő				
Tokodi Mesevár Óvoda, Tokod – Üveggyár Hunyadi u. 23.	2014 aug.	25.	16	szülői értekezlet	tájékoztató a kis-kiscsoportos gyerekek szülei számára	10 fő	2 fő
	szept.	18.	16	szülői értekezlet	tájékoztató a nevelési célkitűzésekről, programokról, fejlesztésekről	30 fő	3 fő
	szept.	26.	de.	Mihály napi vásár	Vásári hangulat, verselés, éneklés, tánc.	20 fő	3 fő
	nov.	07.	du.	Lampionos felvonulás	Világító mécsesekkel vonulás	30 fő	3 fő
	2015. febr.	15.	de	farsangi bál	gyermekbál a műv. házban	60 fő	3 fő
	márc.	14.	de.	nemzeti ünnep	március 15. ünneplése	15 fő	3 fő

29Intézmény neve: Tokodi Mesevár Óvoda
Címe: 2531 Tokod Köztársaság u. 3.
OM azonosítója: 201 602

	máj.	8.	de.	anyák napi kedveskedő	közös együttlét az óvodában.	36 fő	3 fő
Tokodi Mesevár Óvoda, Tokod, Köztársaság u.3.	2013 aug.	27.	16.	szülői értekezlet	tájékoztató a kis-kiscsoportos gyerekek szüleinek	20	3 fő
	szept.	24.	16.	szülői értekezlet	tájékoztató a nevelési célkitűzésekről, programokról, fejlesztésekről	50fő	11 fő
	nov.	07.	17.	Márton napi lampionos	Világító mécsesekkel vonulás az alkotóházba az óvodától.	100 fő	11 fő
	2015. febr.	13	16.	farsangi bál	gyermekbál a sportcsarnokban	150 fő	11 fő
	május	1hete		anyák napja	édesanyák, nagymamák köszöntése csoportonként	170 fő	11 fő

Szöveges értékelés:

A szülői értekezletek vonzóvá tétele lesz a továbbiakban a cél. Néhány csoportban már alkalmazzák a pedagógusok az interaktív programot, amikor együtt tevékenykednek, bemutatják az óvodai játékokat. Ez vonzóbb a szülők számára, mint a pedagógus magyarázata, előadása. Fogadó órákon tájékoztatást kapott a család gyermeke fejlődéséről (sajnos kevesen élnek ezzel a lehetőséggel) Nyílt napon vehettek részt a szülők, ebben az esetben is volt új kezdeményezés, ahol szintén együtt táncoltak, játszottak szülők és gyerekek.

12. A belső önértékelési rendszer értékelése

adat	Dátum			Megnevezése	Tartalom	Érintettek köre	Résztvevők
	hó	nap	idő				
Tokodi Mesevár Óvoda, Tokod, Köztársaság u.3. Tokodi Mesevár Óvoda, Tokod – Üveggyár Hunyadi u. 23.	jún.	10.	-	óvodapedagógusok. tanév végi beszámolója	nevelési feladatok megvalósulásának értékelése, egyéni bánásmódot igénylő gyerekekkel kapcsolatos feladatok értékelése, tehetséggondozás, fejlesztőpedagógia, együttműködés a kollégákkal, egyéb észrevételek, javaslatok	óvodapedagógusok	13

31Intézmény neve: Tokodi Mesevár Óvoda
Címe: 2531 Tokod Köztársaság u. 3.
OM azonosítója: 201 602

Szöveges értékelés:

Az óvodapedagógusok megadott szempontok alapján készítették el tanév végi beszámolóikat. Hangsúlyt kapott az egészséges életmódra nevelés, az érzelmi, értelmi nevelés, fejlesztőpedagógia, a különleges bánásmódot igénylő gyerekek nevelése, művészeti, közösségi nevelés, környezettudatosság alkalmazása, és a pedagógus kompetenciák fejlettsége. Tartalmas, magas színvonalú szakmaiságot tükröző beszámolókat készítettek. Egy kolléganő beszámolóját nem tudtam elfogadni. Ez szerepet játszott a létszámleépítéssel kapcsolatos döntésemben.
A megfogalmazott javaslatokat figyelembe véve készítjük el a következő évi munkatervet.

13. A vezetői döntés előkészítés értékelése

adat	Dátum 2014-2015		Megnevezése	Tartalom	Az érintettek köre	Az érintettek létszáma
	hó	nap				
Tokodi Mesevár Óvoda, Tokod, Köztársaság u.3.	10.	05	Intézményi dokumentációk elkészítése, tematikus terv, éves terv	Az útmutató a pedagógusok minősítéséhez c. kézikönyv iránymutatásait figyelembe véve	óvodapedagógusok	14
Tokod – Üveggyár Hunyadi u. 23.	12.	05.	egyes ünnepek megtartásának módja	karácsony zártkörű megünneplése, nyugdíja kollégák meghívása anyák napja és az évzáró megünneplésének módja.	óvodapedagógusok szülők,	120 fő

	01.	30.	Tehetségműhelyek beindítása	4 különféle tehetségműhely szervezése, vezetőik kijelölése	óvodapedagógusok, szülők, gyerekek	66
	. 02.	15	iskolaérettség megállapítása	a vezetői döntés ismertetése a szülőkkel	szülők, gyerekek, óvodapedagógusok	74
	06.	15.	A csoportmegszűnés miatti létszámcsökkentés	Az érintett kollégák tájékoztatása	a fő pedagógus, egy fő dajka	2

Szöveges értékelés:

A vezetői döntések a nevelőtestülettel történt egyeztetés után születtek, figyelembe véve a véleményeket, javaslatokat, igényeket.
A létszámcsökkentés esetében szakmai indokok befolyásolták.

14. Az óvoda-iskola átmenet támogatásának értékelése

adat	Dátum			Megnevezése	Tartalma	Helye	Érintettek köre
	hó	nap	időpont				
Tokodi Mesevár Óvoda, Tokod, Köztársaság u.3.	03.	19. 31	de.	A leendő tanító néni látogatása az óvodába, A nagycsoportosok látogatása az iskolába	Nagycsoportos foglalkozás megtekintése, beszélgetés a gyerekekkel. A z óvodások látogatása az iskolába, részvétel egy tanórán	maci csop. méhecske csoport, katica csoport	óvodapedagógusok, gyerekek, tanító néni

33Intézmény neve: Tokodi Mesevár Óvoda
Címe: 2531 Tokod Köztársaság u. 3.
OM azonosítója: 201 602

Tokodi Mesevár Óvoda, Tokod – Üveggyár Hunyadi u. 23.	04.	08.		A leendő tanító néni látogatása az óvodába	Ismerkedés, beszélgetés a nagycsoportosok kal	süni	óvodapedagógus ok, gyerekek, tanító néni

Szöveges értékelés:

A kapcsolat fenntartás célja a gyerekek zavartalan iskolakezdésének elősegítése, az óvodában kialakított jó szokások továbbvitele. A gyerekek megismerése a tanító néni részéről, és a tanító néni megismerése a gyerekek részéről. Pozitív érzelmi viszony kialakítása a leendő pedagógus és a gyerekek között. Az iskolai viselkedés, szokások megismerése a gyerekek részéről, az óvodai szokásrend megismerése a tanító részéről

15. Külső kapcsolatok értékelése

adat	Dátum			Megnevezése	Tartalma	Helye
	hó	nap	idő pont			
Tokodi Mesevár Óvoda, Tokod, Köztársaság u.3. Tokod – Üveggyár Hunyadi u. 23.	minden hó nap			képviselőtestületi ülés	részvétel a képviselőtestületi üléseken	Polg. mesteri Hiv.
	folyamatos			családsegítő szolgálat	eseti megbeszélések, jelzések	hivatal, óvoda
	szükség szerint			szakszolgálat, nevelési tanácsadó, szakértői bizottság.	vizsgálati kérelem, szalvélemény kérése	nevelési tanácsadó, szakértői bizottság
	folyamat			szakértővel konzultáció	szakértői tanácsok, segítségnyújtás,	e-mail kapcsolat

	folya matos			szülőkkel	jogszabály értelmezés a gyermek fejlődésének segítése	óvoda

Szöveges értékelés:

A kapcsolat fenntartás célja volt a fenntartói elvárások megismerése, megfelelő információáramlás, egymás munkáját segítő kapcsolat kialakítása, jogszabály szerinti kötelezettségek teljesítése.
A szakszolgálatokkal a folyamatos kapcsolat biztosította, hogy szükség szerint segítséget nyújthassunk a rászoruló családoknak, gyerekeknek. A szülői kapcsolattartás a gyermekek eredményes fejlődése szempontjából volt fontos. Néhány esetben a szülő a segítő szándékot sértésnek vette, igyekeztünk körültekintően megfogalmazni észrevételeinket, hangsúlyozva, hogy közös az érdekünk, a gyerekek felkészítése a további életszakaszra.

16. Tárgyi eszközfejlesztés (Eszköz és felszerelésjegyzéknek való megfelelés)

adat	TERÜLET	Fejlesztés
Tokodi Mesevár Óvoda, Tokod, Köztársaság u.3.	CSOPORTSZOBÁK	szőnyeg, függönytartó, függöny agytartó, ágymagasító, tükrök, polcok nyílászárók,
	UDVAR	homokozó homokcsere lengőhinta, maci vár felújítása
	KONYHA	evőeszközök, tányérok, poharak, hűtőszekrény
	JÁTÉKOK	fejlesztő játékok, mozgásos játékok, labdák
Tokodi Mesevár Óvoda, Tokod-Üveggyár Hunyadi u.23.	UDVAR	balesetveszély elhárítás játékjavítás
	KONYHA	tálalóedények

	JÁTÉKOK	fejlesztőjátékok, szerepjátékok kellékei

Szöveges értékelés:

A fejlesztéseket pályázati forrásból, alapítványi forrásból és költségvetési forrásból valósítottuk meg.

Fejlesztési javaslataim a következő költségvetési évben:

- Szükséges lenne a csatornarendszer cseréje, több helyen megrongálódott, elferdült, így eső esetén nagy mennyiségű csapadék áztatja a falat, az aula a téli kert felől továbbra is beázik, a csatornarendszer rossz lejtése miatt.
- A rossz szigetelés miatt az aulába vezető folyosó fala nedvesedik, a vakolat felrepedezik.
- Szükséges lenne a bejáratok akadálymentesítése.

17. Gyermekvédelmi feladatok ellátásának értékelése

adat	Dátum		FELADAT	TARTALOM	Érintettek köre
	hó	nap			
Tokodi Mesevár Óvoda, Tokod, Köztársaság u.3. Hunyadi u 23.	szükség szerint, és folyamatos		nyomonkövetés, jelzőrendszer működtetése, segítségnyújtás	Óvodapedagógusok jelzései a gyermekvédelmi felelősnek, írásbeli és szóbeli jelzés a családsegítő szolgálat munkatársainak, eseti megbeszélések, családlátogatások, megoldási módok, javaslatok, beszélgetés a családokkal, tanácsadás, szükség esetén javaslat a védelembe vételre, együttműködés a hatóságokkal.	hátrányos helyzetű családok

Szöveges értékelés:

A gyermekvédelmi feladatokat vezetői felügyelettel éves terv alapján gyermekvédelmi felelős látta el. Folyamatos kapcsolatot tartottunk az óvodapedagógusokkal, a gyermekvédelmi szakszolgálattal. Szóban és írásban is jeleztük a problémás eseteket, folyamatosan nyomon követtük a család életét.

18. Gyermeki fejlődés nyomon követése

adat	Dátum		FELADAT	TARTALOM	Érintettek létszáma
	hó	nap			
Tokodi Mesevár Óvoda, Tokod, Köztársaság u.3. Hunyadi u 23.	2013 november 2014 május		A gyermek fejlődésének nyomon követése, írásbeli rögzítése, a szülő tájékoztatása, fejlesztési javaslatok.	- a gyermek anamnézise - a gyermek fejlődésének mutatói (érzelmi-szociális, értelmi, beszéd-, mozgásfejlődés), valamint az óvoda pedagógiai programjában meghatározott tevékenységekkel kapcsolatos egyéb megfigyelések, - a gyermek fejlődését segítő megállapítások, intézkedéseket, az elért eredmény, - amennyiben a gyermeket szakértői bizottság vizsgálta, a vizsgálat megállapításai, a fejlesztést végző pedagógus fejlődést szolgáló intézkedésre tett javaslatai, - a szakértői bizottság felülvizsgálatának megállapításai, - a szülő tájékoztatásáról szóló feljegyzések.	158

37Intézmény neve: Tokodi Mesevár Óvoda
Címe: 2531 Tokod Köztársaság u. 3.
OM azonosítója: 201 602

Szöveges értékelés:

A gyermek fejlődését nyomon követő dokumentáció folyamatosan vezetett olyan dokumentum, amely tartalmazza a gyermek fejlettségi szintjét, fejlődésének ütemét, a differenciált nevelés irányát.
Fogadó órák alkalmával volt lehetősége a pedagógusnak négyszemközti beszélgetésre a szülővel.

19. Óvodai hittan

adat	gyermekek létszáma	Hittant tanító neve	Helyszín	Időpont
Tokodi Mesevár Óvoda, Tokod, Köztársaság u.3.	30 fő	Wéber Lászlóné	óvoda hittan terme	minden héten egy alkalommal két csoportban hétfőn és csütörtökön

Szöveges értékelés:

A hitoktatást fakultatív programként szerveztük meg az óvodában, nevelési időben. A szülők igénye alapján vettek részt a gyerekek a hittan foglalkozásokon.
A hitoktatás tartalma:
az összetartozás élményének erősítése, az együttérzés alakítása, imádság, erkölcsi beszélgetések, az emberek munkája, Jézus cselekedetei, természeti értékek.

20. Tehetséggondozó programok, tevékenység

adat	dátum		FELADAT	TARTALOM	érintettek létszáma
	hó	nap			
Tokodi Mesevár Óvoda, Tokod, Köztársaság u.3.	február hótól	hetente egyszer	„Szárnybontogató" tehetségműhely, kreativitás fejlesztése, kézműves tevékenységekkel, képzelet, fantázia, kézügyesség, szépérzék fejlesztése	Különféle technikákkal elkészített kézimunkák papírból, textilből, újrahasználható anyagokból	14 fő gyermek

	február hónaptól	hetente egyszer	„Csipp-csupp csodák" anyanyelvi tehetségműhely személyiségfejlesztés a drámapedagógia módszereinek felhasználásával	nyelvi játékok, mesélés, verselés, bábozás, drámajáték	8 fő
	február hónaptól	hetente egyszer	„Fürkész csoport" külső világ tevékeny megismerése, környezeti kultúra fejlesztése	kirándulások a környező helyekre, látogatás tanyára, asztalos műhelybe, ültetés, kerti munka	6 fő
	február hónaptól	hetente egyszer	„Vidám zenészek" zenei képességek, zenei kultúra, mozgáskészség, és tanulási képességek fejlesztése	zenei játékok, a természet hangjainak megismerése, ritmus gyakorlatok népi játékok, klasszikus zene hallgatása, gyermekdalok, műdalok	7 fő
Tokodi Mesevár Óvoda, Tokod-Üveggyár Hunyadi u.23.	február hónaptól	hetente egyszer	„Pöttyös pattogók" sokoldalú képesség és mozgásfejlesztés	labdagyakorlatok mozgásos feladatok	10 fő

Szöveges értékelés:

A tehetségműhelyekbe a pedagógusok javasolták a gyerekeket, és erről a szülőket tájékoztattuk, Örömmel vették ezt a délutáni foglalkoztatást. Olyan gyerekek kerültek egyes műhelyekbe, akik jobban érdeklődtek adott témák iránt, vagy tájékozottabbak voltak bizonyos területen önmagukhoz, vagy társaikhoz képest. Fejlődtek anyanyelvi készségeik, zenei képességeik, kézügyességük, kreativitásuk, környezettudatos szemléletmódjuk.

39Intézmény neve: Tokodi Mesevár Óvoda
Címe: 2531 Tokod Köztársaság u. 3.
OM azonosítója: 201 602

21. Az 5 éves vezetői stratégia megvalósításának időszakos értékelése. Szöveges értékelés:

Vezetői hitvallásom:
„Én meg tudom tenni, amit te nem,
és te meg tudod tenni, amit én nem,
együtt nagy dolgokra vagyonuk képesek" (Teréz anya)

Innovatív munkára törekvő csapatszellemben gondolkodó alkalmazotti és nevelőtestületi közösség kialakítására törekedtem. Mindannyian fontosnak tartottuk, hogy tudásunkat továbbképzéseken, önképzéseken, belső képzéseken gyarapítsuk, és ez által gyakorlati munkánk is eredményesebbé vált.
Dokumentációink tervszerűek, tudatosak, pontosak, ez biztosítja a zavartalan működést, hiszen keretet ad a munkánknak oly módon, hogy lehetőség van arra, hogy egyéni elképzeléseit, ötleteit bárki megvalósítsa, az intézményi kertek között. Fontos az is, hogy a közösséget beavassuk az egyéni elképzelésekbe.
A kommunikáció formáira az

- egyéni megbeszéléseket,
- csoportos beszélgetéseket,
- nevelőtestületi, megbeszéléseket, értekezleteket,
- alkalmazotti megbeszéléseket, értekezleteket,
- írásos anyagok kiadását,
- E-maillevelezéseket alkalmaztam

Nemcsak a gyerekek között vannak tehetségek, hanem a pedagógusok, dajkák között is, fontosnak tartottam, hogy a felnőttek kreativitásának is teret adjak.
A szervezési feladatok elosztása által mindenkinek lehetősége volt arra, hogy egyéni ötleteit, elképzeléseit megvalósítsa.

Vezetői pályázatomban hat féle fejlesztési területet jelöltem meg a szakmai előrelépés érdekében. Az egészséges életmódra nevelés, az anyanyelvi kompetencia fejlesztése, tehetséggondozás, közösségi nevelés megvalósult. Minden évben egy kiemelt területet alaposabban kidolgoztunk és hangsúlyoztunk. Ez lehetőséget adott az önképzésre, ismeretek gyarapítására, új irányzatok tanulmányozására, programjaink színesebbé tételére.

Szakmai hitvallásom:
„Szeressétek a gyerekeket
mert vétek nélkül valók
mint az angyalok.
A mi örömünkre vannak a világon,
hogy jobbá tegyék a szívünket." (Dosztojevszkij)

Nagy előrelépést tettünk a fejlesztőpedagógia területén, mely lehetőséget adott arra, hogy az egyéni bánásmódot érvényesítve esélyegyenlőséget biztosítsunk minden gyermek számára.

40Intézmény neve: Tokodi Mesevár Óvoda
Címe: 2531 Tokod Köztársaság u. 3.
OM azonosítója: 201 602

Felkészültem az új kihívásokra, és arra törekedtem, hogy kollégáimat is felkészítsem. Ennek érdekében több belső képzést szerveztem. Célom az volt, hogy a pedagógusok tájékozottak legyenek és a minősítési eljárásban résztvevők sikeres vizsgát tegyenek. A közösség erejét mutatta az egymás iránti segítőkészség, és a kolléga sikerének elismerése.

Tokod, 2015. 06. 22.

.....

Papné Szaló Ilona

óvodavezető

PH

41Intézmény neve: Tokodi Mesevár Óvoda
Címe: 2531 Tokod Köztársaság u. 3.
OM azonosítója: 201 602

Legitimációs záradék:

A ..... nevelőtestülete: ..... %-os arányban, a 201..... .... kelt nevelőtestületi határozata alapján, a .....nevelési év beszámolóját elfogadta.

Kelt: ....., 201. .....

.....
intézményvezető

Az ..... Óvoda irattárában .....iktatási számú jegyzőkönyv található, mely igazolja, hogy a fenntartó megismerte és elfogadta .....nevelési év beszámolóját

Kelt: ....., 201. .....

.....
fenntartó

42Intézmény neve: Tokodi Mesevár Óvoda
Címe: 2531 Tokod Köztársaság u. 3.
OM azonosítója: 201 602

91/2015. (VI. 29.) Önkormányzati
határozat melléklete

Okirat száma:

Alapító okirat

módosításokkal egységes szerkezetbe foglalva

Az államháztartásról szóló 2011. évi CXCV. törvény 8/A. §-a és a nemzeti köznevelésről szóló 2011. évi CXC. törvény 21. § (2) bekezdése alapján a Tokodi Mesevár Óvoda alapító okiratát a következők szerint adom ki:

1. A költségvetési szerv megnevezése, székhelye, telephelye

1.1. A költségvetési szerv

1.1.1. megnevezése: Tokodi Mesevár Óvoda

1.2. A költségvetési szerv

1.2.1. székhelye: 2531 Tokod, Köztársaság u. 3.

1.2.2. telephelye(i):

	telephely megnevezése	telephely címe
1	Tokodi Mesevár Óvoda	2531 Tokod, Hunyadi u. 2.

2. A költségvetési szerv alapításával és megszűnésével összefüggő rendelkezések

2.1. A költségvetési szerv alapításának dátuma: 2011. július 1.

2.2. A költségvetési szerv jogelőd költségvetési szervének

	megnevezése	székhelye
1	Tokod-Tokodaltáró Közös Igazgatású Közoktatási Intézmény Általános Iskolája, Óvodája, Bölcsődéje	2532 Tokodaltáró, Sallai u. 6.;

3. A költségvetési szerv irányítása, felügyelete

3.1. A költségvetési szerv irányító szervének/felügyeleti szervének

3.1.1. megnevezése: Tokod Nagyközség Önkormányzata Képviselő-testülete

3.1.2. székhelye: 2531 Tokod, Kossuth Lajos u. 53.

4. A költségvetési szerv tevékenysége

4.1. A költségvetési szerv közfeladata: a Magyarország helyi önkormányzatairól szóló 2011. évi CLXXXIX. törvény 13. § (1) bekezdés 6. pontja szerinti óvodai ellátás.

4.2. A költségvetési szerv főtevékenységének államháztartási szakágazati besorolása:

	szakágazat száma	szakágazat megnevezése
1	851020	Óvodai nevelés

4.3. A költségvetési szerv alaptevékenysége: óvodai nevelés

4.4. A költségvetési szerv alaptevékenységének kormányzati funkció szerinti megjelölése:

	kormányzati funkciószám	kormányzati funkció megnevezése
1	091110	Óvodai nevelés, ellátásszakmai feladatai
2	091120	Sajátos nevelési igényű gyermekek óvodai nevelése, ellátása
3	091140	Óvodai nevelés ellátás működtetési feladatai

4.5. A költségvetési szerv illetékessége, működési területe: Tokod település közigazgatási területe

5. A költségvetési szerv szervezete és működése

5.1. A költségvetési szerv vezetőjének megbízási rendje:Az intézmény vezetőjének magasabb vezetői megbízását Tokod Nagyközség Önkormányzatának Képviselő-testülete adja az 1992. évi XXXIII. törvény, a 326/2013. (VIII. 30.) Korm. rendelet és a 388/2007. (XII. 23.) Korm. rendelet szerint lefolytatott pályázati eljárás eredményeként. Az intézményvezetői megbízás időtartama 5 év. Az intézmény vezetője tekintetében az egyéb munkáltatói jogkör gyakorlója Tokod Nagyközség Polgármestere.

5.2. A költségvetési szervnél alkalmazásban álló személyek jogviszonya:

	foglalkoztatási jogviszony	jogviszonyt szabályozó jogszabály
1	Közalkalmazotti jogviszony	A közalkalmazottak jogállásáról szóló 1992. évi XXXIII. törvény, továbbá a pedagógus munkakörben foglalkoztatottak vonatkozásában még a nemzeti köznevelésről szóló 2011. évi CXC. törvény és a pedagógusok előmeneteli rendszeréről és a közalkalmazottak jogállásáról szóló 1992. évi XXXIII. törvény köznevelési intézményekben történő végrehajtásáról szóló 326/2013. (VIII. 30.) Korm. rendelet.
2	Munkaviszony	A munka törvénykönyvéről szóló 2012. évi I. törvény

5.3. A költségvetési szerv szervezeti felépítése és működése: a szervezeti és működési szabályzat tartalmazza.

6. A köznevelési intézményre vonatkozó rendelkezések

6.1. A köznevelési intézmény fenntartójának

6.1.1. megnevezése: Tokod Nagyközség Önkormányzata

6.1.2. székhelye: 2531 Tokod, Kossuth Lajos u. 53.

6.2. A köznevelési intézmény

6.2.1. típusa: Óvoda

6.2.2. alapfeladatának jogszabály szerinti megnevezése: Köznevelési törvény 4.§ 1. a) pont szerinti óvodai nevelés, és r) pont szerinti a többi gyermekkel, együtt nevelhető sajátos nevelési igényű gyermekek óvodai nevelése

6.2.3. gazdálkodásával összefüggő jogosítványok: önálló—költségvetéssel rendelkező szerv, amelynek gazdálkodásával összefüggő könyvelési, számviteli feladatait a Tokodi Polgármesteri Hivatal (székhely: 2531 Tokod, Kossuth Lajos u. 53.) látja el.

6.3. A feladatellátási helyenként felvehető maximális gyermek-, tanulólétszám a köznevelési intézmény

6.3.1. székhelyén: 125 fő (5 csoport)

6.3.2. telephelyén: 50 fő (2 csoport)

6.4. A feladatellátást szolgáló ingatlanvagyon:

	ingatlan címe	ingatlan helyrajzi száma	ingatlan hasznos alapterülete (m^2)	vagyon feletti rendelkezés joga vagy a vagyon használati joga	az ingatlan funkciója, célja
1	2531 Tokod, Köztársaság u. 3.	Tokod, 2904 hrsz.	947 m^2	Az Önkormányzat mindenkor hatályos vagyonrendelete szerint	óvoda
2	2531 Tokod, Hunyadi u. 2.	Tokod, 536 hrsz.	2771 m^2	Az Önkormányzat mindenkor hatályos vagyonrendelete szerint	óvoda

7. Záró rendelkezés

Jelen alapító okiratot a [illegible] nyilvántartásba történő bejegyzésnapjától kell alkalmazni, ezzel egyidejűleg a költségvetési szerv 2013. szeptember 30. napján kelt, 1106/2013. okiratszámú alapító okiratot visszavonom.

Kelt: Tokod, 2015. ...

P.H.

Tóth Tivadar
polgármester

dr. Gál Gabriella
jegyző

93/2015. (VI. 29.) önkormányzati
határozat melléklete

GAZDASÁGI PROGRAM
I.
BEVEZETÉS

A Magyarország helyi önkormányzatairól szóló 2011. évi CLXXXIX. törvény 116. §-a az önkormányzatok gazdasági programjával kapcsolatban a következőket írja elő:

(1) A képviselő-testület hosszú távú fejlesztési elképzeléseit gazdasági programban, fejlesztési tervben rögzíti, melynek elkészítéséért a helyi önkormányzat felelős.

(2) A gazdasági program, fejlesztési terv a képviselő-testület megbízatásának időtartamára vagy azt meghaladó időszakra szól.

(3) A gazdasági program, fejlesztési terv helyi szinten meghatározza mindazokat a célkitűzéseket és feladatokat, amelyek a helyi önkormányzat költségvetési lehetőségeivel összhangban, a helyi társadalmi, környezeti és gazdasági adottságok átfogó figyelembevételével a helyi önkormányzat által nyújtandó feladatok biztosítását, színvonalának javítását szolgálják.

(4) A gazdasági program, fejlesztési terv - a megyei területfejlesztési elképzelésekkel összhangban - tartalmazza, különösen: az egyes közszolgáltatások biztosítására, színvonalának javítására vonatkozó fejlesztési elképzeléseket.

Fent idézett törvényi kötelezettségünknek eleget téve, Tokod Nagyközség Önkormányzata Képviselő-testülete a 2015-2019 közötti időszakra az alábbi gazdasági programot fogadja el:

Magyarország önkormányzatai újabb nagy kihívás előtt állnak. Működésüket, létüket meghatároz körülmények jelentős változásokon mennek keresztül. Egyrészről az államigazgatási rendszer átalakítása, a feladat- és hatáskörök jelentős átrendeződése figyelhető meg. Az egész rendszer változás előtt áll, amely változás számos előre nem kiszámítható következményt tartogat számunkra.

Másrészről a gazdasági helyzet is jelentős mértékben megváltozott, illetve változni fog, amely az önkormányzatok pénzügyi ellátását, finanszírozását alakítja át. A várható bevételkiesést a helyi források bővítésével lehet kompenzálni, amely az önkormányzatok fejlesztési forrásait fogja beszűkíteni. Harmadrészt pedig a társadalmi és szociális változások jelentenek új kihívást, amely a helyi szociális ellátórendszer átalakításában testesül meg.

Ahhoz, hogy az önkormányzati működés és az ezt lehetővé tevő gazdálkodás kialakítása, mely megteremti és hosszabb távon biztosítja a

gazdasági alapokat, kijelöli az önkormányzat számára intézményrendszere fejlesztési irányát.

II.
CÉLOK ÉS ESZKÖZÖK

Tokod Nagyközség Önkormányzata legfontosabb célja: a községben olyan gazdasági-, társadalmi környezet kialakítása, amely a helyben élők életminőségének javításához, intézményei fenntartásához szükséges feltételeket megteremti. Ennek főbb elemei:

1. Az önkormányzat gazdasági-, pénzügyi pozíciójának folyamatos javítása a helyi bevételek növekedésével. Ez a cél egyrészről a vállalkozások számának bővítéséből, a meglévő vállalkozások tevékenységét támogató intézkedésekből, másrészről az anyagi lehetőségek kihasználását biztosító pályázati források kiaknázásából, valamint korszerűbb vagyongazdálkodásból eredően érhető el. A többletbevételek egyrészről az önkormányzati fejlesztési igények kielégítéséhez, valamint a közszolgáltatások magasabb szintű működtetéséhez teremtik meg a forrásokat.
2. Az önkormányzatnak a táji-, a természeti és az épített környezet védelmét szem előtt tartó önkormányzati politikát kell folytatnia, amely a fenntartható fejlődés alapja. Ennek érdekében a településrendezési eszközöket át kell alakítanunk, jobban ügyelve a helyi igényekre, sajátosságokra. A műemléki értékek védelmében együtt kell működni a Forster Gyula Nemzeti Örökséggazdálkodási és szolgáltató Központtal, valamint a helyi civil szervezetekkel és a lakossággal. Fontos elérendő cél, hogy a lakosság, különösen a felnövekvő nemzedékek számára a község épített örökségének és természeti értékeinek védelme önmagától értetődővé váljon, tudatosodjon azon gondolat, hogy ezen adottságok határozzák meg Tokod jövőjét. Meglévő, kihasználatlan épületeink hasznosításához minden ötletre szükségünk van, természetesen a pályázati lehetőségeket teljes mértékben be kell vetnünk vagyontárgyaink hasznosításához. (pl.: Öreg Iskola felújítása és hasznosítása, Tűzoltószertár és kapcsolódó helységek hasznosítása, Tokod üveggyár gyárterület hasznosítása (ipartelep céljára)
3. A felszíni csapadék- és belvíz elvezetés jelentős feladatot jelent. Ki kell építeni egy engedélyes vízelvezető rendszert, amihez jelentős pályázati forrásokat kívánunk bevonni. A meglévő árkok, kanálisok tisztítása, betemetett árokrendszer újraépítése is jelentős feladat.

4. A szennyvízhálózat fejlesztése és ehhez kapcsolódva az érintett területek közútjainak szilárd burkolattal történő ellátása évtizedek óta húzódó adósság. Meg kell oldani ezen feladatokat Üveggyárban, a Kolóniában, az Egyházvölgyben és Ebszőnybányán is. További feladat a szennyvíztisztító rekonstrukciója is.
5. Az úthálózat fejlesztése kapcsán a vállalkozói területre vezető földút alkalmassá tétele, az ipari út mentén a terület teljes közművesítése, szilárd burkolattal ellátása és a vízelvezetés is megoldandó feladat. További feladat kerékpárút építése Tokod-Tokod-Ebszőnybánya-Tokod-Üveggyár vonalon. Kiemelt feladat Kossuth Lajos utca, Szabadság utca, Széchenyi utca, József Attila utca, Gizella utca járda építése
6. A község turisztikai fejlesztési irányai:
   a. A Tokodi pincevölgy idegenforgalmi hasznosításához szükséges fejlesztésekben a gazdák partnerei az önkormányzatnak, az infrastruktúra kiépítése és fejlesztése alapja a továbblépésnek. További feladat a Pince felújítása borászati bemutatóhelynek.
   b. Kihasználva a községünkön áthaladó kéktúra útvonal kínálta lehetőségeket, a bakancsos turizmus fejlesztésében, partnerként a környező településekre és civil szervezetekre is számítunk. Bővítenünk kell a helyi szálláskínálatot.
   c. A várberekben lévő római romok turisztikai célú hasznosítására adhat lehetőséget a világörökségi cím tervezett megszerzése. Célunk, hogy a Gardellaca fesztivál megerősítésével is hangsúlyozzuk, hogy Tokod az egyik legszebb és legértékesebb, látható magyarországi római erőd birtokosa.
   d. Továbbá támogatni kívánjuk a település többi, nagy hagyománnyal bíró rendezvényeit is. Célunk, hogy mindhárom településrésznek legyen legalább egy saját nagy rendezvénye.
7. A település központjának megújításának része lehet egy vásártér kialakítása a Pap Kertben, illetve a Kossuth Lajos utca fásítása is. További feladat a védőnői szolgálat épületének, és az orvosi rendelő melletti szolgálati lakásnak a felújítása.
8. Az oktatás és nevelés területéről fokozatos és jelentős az állami forráskivonás, ezért a lakosság igényeit figyelembe véve pályázati lehetőséget kell találnunk bölcsőde kialakításához, az Üveggyárban óvoda építéséhez, az iskolában tálalókonyha kialakításához és az üveggyári iskola teljes felújításához.
9. Egy település jövőjét a helyben maradó fiatalság jelenti. Ezért az önkormányzatnak a munkahelyteremtés, a kulturális-, sportolási és szabadidő igények kielégítése mellett megfelelő lakáspolitikát kell

kialakítania. A településrendezési terv újrafogalmazása keretében törekedni kell a tokodiak által támasztott igények kielégítésére. Meg kell vizsgálni annak lehetőségét, hogy a fiatalok számára a teleülésen belül hol alakíthatók ki építési telkek Kiemelt feladat Tokod-Ebszőnybánya lakótelep teljes rehabilitációja. Ide tartozik a meglévő szabványon kívüli játszóterek felújítása, Ebszőnybányán játszótér építése. Tovább kell fejleszteni a fiatalok szórakoztatását biztosító rendezvények, klubok indulását, működtetését.

10. A sportolási lehetőségeket, elsősorban a községi sportcsarnok jobb kihasználásával, a civil kezdeményezések felkarolásával lehet előmozdítani. A meglévő labdarúgópálya mellett az öltöző és egyéb kiszolgáló helységek korszerűsítése, valamint a közösségi rendezvények lebonyolításához szüksége zöldfelület kialakítása szükséges. A korábbi években kialakult hagyományokat meg kell tartani és törekedni kell arra, hogy Tokodhoz további jelentősebb hazai vagy nemzetközi események, versenyek kötődjenek, itt a birkózó egyesület, az asztalitenisz szakosztály, de a kerékpár és a motorsport is kínál lehetőségeket. A tokodi sportegyesületeket a jövőben i s támogatni kell. Az ifjúsági és diáksport területén térségi és kistérségi versenyek és vetélkedők szervezését kell elősegíteni.

11. Az állam szociális és egészségügyi ellátó hálózata és a lakosság elszegényedése egyre növekvő feszültséget és gondot ró az önkormányzatokra. Az elmúlt időszakban Tokodon is megnövekedtek a segélykérelmek, egyre növekvő költségvetési forrásokat kell biztosítani a bajba jutott családok, emberek megsegítésére.

12. A tokodi népművészek, népi mesterségek gyakorlói eddig is nagyban öregbítették községünk hírnevét. Községünk rangja megköveteli, hogy Tokod megbecsülje tehetséges alkotóit kiállítások szervezésével, kiadványok megjelenésének támogatásával és ha lehet megrendelésekkel. Hosszabb távon egy mesterségek bemutatója kialakításával, gyűjtemények megvásárlásával támogatható a régi mesterségek továbbélése.

13. A megnövekedett feladatok ellátáshoz az önkormányzatoknak egyre több forrásra van szüksége, amelynek egy részét uniós és egyéb pályázati támogatásokból is biztosítani lehet. Az Eu pályázati lehetőségek jó kihasználása céljából a pályázatok előkészítésére és a sikeres pályázatok lebonyolítására olyan partnert kell kiválasztani, aki nem csupán a pályázat írásával, hanem a finanszírozás megszervezésével, a projektek lebonyolításával is megbízható és akivel a pályázat előkészítő munkák költségei megoszthatók.

14. A lakossággal történő kapcsolattartás területén a Tokodi Kopogtató által nyújtott tájékoztatást – különösen az önkormányzati intézmények közérdekű közleményeiről - pontosabbá és részletesebbé kívánjuk tenni, de a kéthavonta történő megjelenéssel a friss események – hírek is nagyobb teret kell, hogy kapjanak. Az önkormányzati honlap megújítása, frissességének javítása szintén fontos feladat. A lakossággal való kapcsolattartás közé kell sorolni a civil szervezetek támogatását, így a jövőben is az önkormányzat támogatásban kívánja részesíteni a közösséget építő civil szervezeteket. A már megindult vállalkozók fóruma, civil szervezetek fóruma mellett dolgozni kell további találkozásokra, vélemény-cserére lehetőséget adó plattformok kialakításán.
15. Az adópolitika terén csak azokkal az elemekkel lehet számolni, amelyek a jelenlegi szabályokból kiolvashatóak. Az önkormányzat működéséhez, a kitűzött feladatok végrehajtásához- az állami szerepvállalás folyamatos csökkenése és az önkormányzati feladatok növekedése miatt- egyre nagyobb arányban kell támaszkodni a helyi erőforrásokra, így a helyi adóbevételekre. A jövőben az eddig kialakult gyakorlaton, az adópolitikán lényeges változtatást nem kell végrehajtani, azonban a végrehajtásban nagyobb hangsúlyt kell fektetni

III.
ZÁRSZÓ

Az önkormányzat alapvető célja az, hogy az infrastruktúra fejlesztésével, a közszolgáltatások színvonalának emelésével javítsa Tokod polgárainak életminőségét. Ebben a törekvésében az önkormányzat számít a falu polgárainak, az itt működő vállalkozásoknak, a civil szervezeteknek és az itt érdekelt közszolgáltatóknak, az állami és önkormányzati intézmények minden munkatársának aktív részvételére és konstruktív együttműködésére. Az önkormányzat törekszik arra, hogy a különböző erőket és tevékenységeket a lehető legnagyobb mértékben összehangolja, közös mederbe terelje, minden itt élő, itt dolgozó vagy ide látogató ember közös java érdekében.

95/2015. (VI. 29.) önkormányzati
Határozat melléklete

Beszámoló

A Dorogi Többcélú Kistérségi Társulás 2014. éves szakmai tevékenységéről

A Dorogi Többcélú Kistérségi Társulás 2005. május 11-től működik, mely jogutódja a Dorog Térségi Társulásnak.
A társulás tagjai: Annavölgy, Bajna, Csolnok, Dág, Dorog, Epöl, Kesztölc, Leányvár, Máriahalom, Nagysáp, Piliscsév, Sárisáp, Tokod, Tokodaltáró, Úny.
A munkaszervezeti feladatokat Dorog Város Önkormányzati Hivatalának útján látja el.

A társulás elnöke: Dr. Tittmann János Dorog város polgármestere
A társulás elnökhelyettese: Kollár Károly Sársáp község polgármestere
A Pénzügyi-Ellenőrző Bizottság elnöke: Balogh Miklós Nagysáp község polgármestere
Tagjai: Hanzelik Gábor Leányvár község polgármestere és Tácsik Attila Epöl község polgármestere.
A munkaszervezet vezetője: Kecskésné Patos Szilvia Dorog Város jegyzője.

A társulás által felvállalt feladatok:

1./ egészségügyi
2./ szociális
3./ gyermekjóléti
4./ hulladékgazdálkodási feladatok.

A társult tagönkormányzatok a polgármesterei alkotják a Társulás legfőbb döntéshozó szervét, a Társulási Tanácsot, mely gyakorolja a megállapodásban meghatározott feladat- és hatásköröket.
A társulás fenntartásában működik a Dorog és Térsége Szociális Alapellátó Szolgálat és a Dorog és Térsége Családsegítő és Gyermekjóléti Szolgálat.

1./ Egészségügyi feladatok: Orvosi ügyeleti szolgálat:
A társulás a kistérség minden településén szakfeladatként ellátja az egészségügyi alapellátáshoz csatlakozó központi ügyelet feladatait. Az ügyeleti szolgálat során biztosítja a társult önkormányzatok lakossága számára a munkaidőn kívüli, munkanapokon 16 órától másnap reggel 08 óráig, munkaszüneti és ünnepnapokon 08 órától másnap reggel 08 óráig a sürgős orvosi ellátást. A 14 éven aluli gyermeklakosság részére hétvégeken szombat, vasárnap és ünnepnap 08 órától 12 óráig biztosítja a sürgős gyermekorvosi ellátást.
A feladatellátást a Dorogi Többcélú Kistérségi Társulás a Komárom-Esztergom Megyei Egészségbiztosítási Pénztárral kötött szerződés alapján finanszírozza.
A felnőtt háziorvosi ügyelet, valamint a gyermekorvosi ügyelet a Dorog, Kossuth Lajos u. 6. szám alatt működik. A működést biztosító ingatlanok Dorog Város Önkormányzatának tulajdonát képezik.

2./ Szociális feladatok:
A Társulás közösen biztosítja az alábbi szociális alapszolgáltatásokat:
- családsegítés,
- szociális étkeztetés
- házi segítségnyújtás
- nappali ellátás

A Társulás által alapított közösen fenntartott Dorog és Térsége Családsegítő és Gyermekjóléti Szolgálat a 2510 Dorog, Hantken Miksa u. 8. szám alatti intézmény útján

ellátja a szociális igazgatásról és szociális ellátásokról szóló 1993. évi III. törvény 64. §-a szerinti családsegítés szociális alapszolgáltatási feladatait.

A szociális igazgatásról és szociális ellátásokról szóló 1993. évi III. törvény 62. §-a szerinti szociális étkeztetés, a 63. §-a szerinti házi segítségnyújtás, valamint a 65/F. §-a szerinti nappali ellátás szociális alapszolgáltatásokat a Társulás által alapított és közösen fenntartott Dorog és Térsége Szociális Alapellátó Szolgálat a 2510 Dorog, Schmidt Villa kert 3. szám alatti intézménye útján látja el.

A szociális étkeztetés feladatot Bajna Község Önkormányzata részére nem látja el a társulás.
A házi segítségnyújtás feladatot Dorog Város Önkormányzata részére nem látja el a társulás.
A házi segítségnyújtás feladatot Tokod Nagyközség Önkormányzata részére a társulás 2014. január 1-től nem látja el.
A házi segítségnyújtás feladatot Nagysáp község Önkormányzata részére a társulás 2014. március 1-től nem látja el.

A Dorog és Térsége Szociális Alapellátó Szolgálat által ellátott térségi szociális alapszolgáltatások ellátásának módja, az igénybevételének módja, valamint a fizetendő térítési díjak 2011. április 01-től Dorog Város Önkormányzatának Képviselő-testülete által elfogadott rendeletében kerülnek megállapításra.
A rendelet megalkotásához a társulásban résztvevő helyi önkormányzatok képviselő-testületeinek hozzájárulása szükséges.

3./ Gyermekjóléti feladatok:
A Társulás által alapított Dorog és Térsége Családsegítő és Gyermekjóléti Szolgálat útján biztosítja a gyermekek védelméről és a gyámügyi igazgatásról szóló 1997. évi XXXI. törvény 39-40 §-ai szerinti gyermekjóléti feladatok ellátását.

4./ Hulladékgazdálkodás feladatok:
A hulladékról szóló 2012. évi CLXXXV. törvény V. fejezetében foglalt települési önkormányzatok kötelező hulladékgazdálkodási közszolgáltatási feladatokra vonatkozó, a társulást alkotó 15 tagtelepülésre közös közbeszerzési eljárás került lefolytatása a társulást alkotó 15 tagtelepülésen.

A Dorogi Többcélú Kistérségi Társulás a hulladékgazdálkodási célok elérése érdekében hulladékkezelési közszolgáltatást szervezett a települési szilárd hulladék rendszeres gyűjtésére, elszállítására, ártalmatlanítására és kezelésére és ezen tevékenységek ellátásáról kötelező helyi közszolgáltatás útján gondoskodik.
Dorog Város, Annavölgy Község, Bajna Község, Csolnok Község, Dág Község, Epöl Község, Kesztölc Község, Leányvár Község, Máriahalom Község, Nagysáp Község, Piliscsév Község, Sárisáp Község, Tokod Nagyközség, Tokodaltáró Község, Úny Község közigazgatási területén a hulladékkezelési közszolgáltatás teljesítésére 2014. január 1. napjától kizárólagosan jogosult hulladékkezelő a VERTIKÁL-JUNK Konzorcium (továbbiakban: közszolgáltató), melynek tagjai a VERTIKÁL Közszolgáltató Zártkörűen Működő Részvénytársaság és a KOMMUNÁL-JUNK Közszolgáltató Korlátolt Felelősségű Társaság.
A hulladékgazdálkodási feladatok ellátásának módja 2014. március 01-től Dorog Város Önkormányzatának Képviselő-testülete által elfogadott rendeletében kerültek megállapításra.
A rendelet megalkotásához a társulásban résztvevő helyi önkormányzatok képviselő-testületeinek hozzájárulása szükséges.

A Társulási Tanács 2014. évben nyolc alkalommal ülésezett, melyeken a munkatervben foglaltakon kívül az alábbi fontosabb döntések születtek:
Február hónapban elfogadásra került a központi orvosi ügyeleti szolgálat óradíj emelése, mely a többletfinanszírozás terhére történt, így nem igényelt önkormányzati saját forrást. A társulási tanács javaslatot tett a tagönkormányzatoknak a Társulás Megállapodás hulladékgazdálkodási feladatok ellátásának módjával való kiegészítésére is.
Áprilisban elfogadásra került a társulás 2013. évi zárszámadása, valamint a 2013. évi belső ellenőrzésről szóló beszámoló.
A társulás által fenntartott intézmények június hónapban beszámoltak a 2013. éves szakmai tevékenységükről, valamint módosításra kerültek a szakmai programok is.
Szeptember hóban a társulás költségvetésének I. féléves teljesítésről módosítására került sor.
Novemberben elfogadásra került a társulás 2014. éves költségvetésének III. negyedéves módosítása, a társulás és intézményeinek 2015. éves belső ellenőrzési munkaterve, valamint a Dorog és Térsége Szociális Alapellátó Szolgálat tokodaltárói telephelye működési engedélyének módosítása.

Iktatószám: .../2015.

98/2015. (VI. 29.) önkormányzati határozat melléklete

BÉRLETI SZERZŐDÉS MÓDOSÍTÁSA

amely létrejött

egyfelől
Tokod Nagyközség Önkormányzata
Székhely: 2531 Tokod, Kossuth Lajos u. 53.,
Adószám: 15729851-2-11
Jelen szerződésben képviselő: **Tóth Tivadar** polgármester, mint bérbeadó (a továbbiakban: ***Bérbeadó***),

másrészről
SZILTOP Oktatási Nonprofit Közhasznú Korlátolt Felelősségű Társaság
Székhely: 2011 Budakalász, Erdőhát utca 84.,
Cégjegyzékszám: Cg. 13-09-125201,
Adószám: 18081802-2-13,
Statisztikai számjel: 18081802-8531-572-13,
Jelen szerződésben képviselő: **Molnár Emese** ügyvezető, mint bérlő (a továbbiakban: ***Bérlő***)

között (a továbbiakban: Szerződő Felek) az alulírott helyen és időben, az alábbi feltételekkel:

1./ A Felek megállapítják, hogy a Hegyeskő Általános Iskola Határ utcai Épülete (korábbi neve: TTKI Móra Ferenc Általános Iskola), valamint a SZILTOP Nonprofit Kft. között 2010. augusztus 31. napján 2010. szeptember 1. napjától 2015. augusztus 31. napjáig tartó határozott időtartamra szóló bérleti szerződés jött létre a 2531 Tokod, Határ u. 6. szám alatt található iskolaépület együttes és a hozzá tartozó udvar bérlete tárgyában, a Balassi Bálint Gimnázium délutáni oktatási tevékenységének céljára. **A bérbeadó személye megváltozott.**

2./ Felek - egyező akarattal és közös megegyezéssel - a bérleti szerződés fejlécét, valamint 2. és 4. pontját – a szerződés további pontjainak változatlanul hagyása mellett – az alábbiak szerint módosítják 2015. szeptember 1. napi hatállyal:

<u>A bérbeadó adatai a bérleti szerződés fejrészében az alábbiakra módosulnak:</u>

„**Tokod Nagyközség Önkormányzata**
Székhely: 2531 Tokod, Kossuth Lajos u. 53.,
Adószám: 15729851-2-11
Jelen szerződésben képviselő: **Tóth Tivadar** polgármester, mint bérbeadó (a továbbiakban: ***Bérbeadó***)"

<u>A bérlő adatai a bérleti szerződés fejrészében az alábbiakra módosulnak:</u>

„**SZILTOP Oktatási Nonprofit Közhasznú Korlátolt Felelősségű Társaság**
Székhely: 2011 Budakalász, Erdőhát utca 84.,
Cégjegyzékszám: Cg. 13-09-125201,

Adószám: 18081802-2-13,
Statisztikai számjel: 18081802-8531-572-13,
Jelen szerződésben képviselő: **Molnár Emese** ügyvezető, mint bérlő (a továbbiakban: ***Bérlő***)"

A bérleti szerződés 2. pontja helyébe az alábbi új 2. pont kerül:

„2./ A bérbeadó **2015. szeptember 1. napjától 2020. augusztus 31. napjáig terjedő, 5 év határozott időtartam**ra bérbe adja, a bérlő bérbe veszi az 1./ pontban megjelölt iskolaépületben található, a földszinten elhelyezkedő 2-es számú (45 m2), 3-as számú (45 m2), valamint az első emeleten található 9-es számú (45 m2) és 10-es számú (45 m2) berendezett, összesen 180 m2 alapterületű tantermeket, a földszinten található kistermet szertárként, amelynek alapterülete 20 m2, a földszinten található 20 m2 alapterületű termet igazgatói irodának, a földszinten található 40 m2 alapterületű helyiséget tanári szobának, a 15 m2 alapterületű kialakított orvosi szobát, az első emeleten elhelyezkedő könyvtárat, továbbá a szükséges vizesblokkot és folyosót, valamint a szükséges udvarrészt parkolás biztosítására a bérlő által fenntartott Balassi Bálint Gimnázium, illetve más oktatási intézmény /a továbbiakban középiskola/ délutáni oktatási tevékenységének céljaira. A bérbeadó a bérlet részeként a bérlet fennálltának időtartamára, a teremhasználat idejére használatba adja továbbá a termekben található berendezési és felszerelési tárgyakat, oktató-nevelő munkát segítő taneszközöket továbbá egészségvédelmi és munkavédelmi eszközöket is."

A bérleti szerződés 4. pontja helyébe az alábbi új 4. pont kerül:

„4./ A bérlet egészének ellenértékeként a szerződő felek a 2015. szeptember 01. napjától 2016. augusztus 31. napjáig tartó tanévre induló osztályonként **300.000,- Forint + ÁFA**, azaz háromszázezer forint + ÁFA összegben állapodnak meg. A bérleti díj a tantermeken kívüli egyéb, a jelen szerződésben megjelölt helyiségek, továbbá a helyiségekben található eszközök használatát is magában foglalja. A bérlő az adott tanév bérleti díját két részletben, adott tanév december 10. napjáig a bérleti díj 40%-át, adott tanév április 10. napjáig a bérleti díj fennmaradó 60%-át köteles akként megfizetni, hogy azt a bérbeadó folyószámlájára átutalja, az előzetesen kézhez kapott számla ellenében, a számla kézhezvételét követő 8 napon belül.
Felek megállapodnak abban, hogy a számítástechnika termet a bérlő **2.500,- Ft + ÁFA/tanóra**, azaz kettőezer-ötszáz forint + ÁFA/tanóra összegű díj ellenében, a bérbeadóval előzetesen egyeztetett időpontban jogosult használni."

3./ A jelen szerződésmódosításban nem szabályozott kérdésekben a Ptk. rendelkezései az irányadók.

4./ A szerződő felek a jelen szerződésmódosítást, mint akaratukkal mindenben megegyezőt, elolvasás és értelmezés után jóváhagyó aláírásukkal látják el.

Tokod, 2015. július ... . **Budakalász, 2015. július ... .**

Tokod Nagyközség Önkormányzata **SZILTOP Oktatási Nonprofit Közhasznú Kft.**

képviseletében
Tóth Tivadar
polgármester
Bérbeadó

képviseletében
Molnár Emese
ügyvezető
Bérlő

Alulírott **Fazekas Bernadett** az Esztergomi Tankerület igazgatója, a Klebelsberg Intézményfenntartó Központ, mint fenntartó képviseletében kijelentem, hogy a bérleti szerződésben szabályozottak, illetve a bérbeadás a nemzeti köznevelésről szóló 2011. évi CXC. törvény 76. § (6) bekezdésében foglaltak figyelembevételével a köznevelési feladat ellátását nem veszélyezteti.

Fenntartó